Tempo: Bom, com nebulosidade. Temperatura: Em elevação. Ventos: Leste rondando para Norte, fracos. Máxima: 33,0 (Praça Barão de Corumbá) Mínima: 15,0 (Praça Barão de Taquara).

ANO XXXI — N. 9.511

RIO DE JANEIRO, QUARTA-FEIRA, 15 DE JULHO DE 1959

Diario Carioca

Fundador: J. E. de Macedo Soares

O Máximo de Jornal no Mínimo de Espaço

PREÇO Cr$ 3,00

FRONDIZI ESTÁ VENCENDO A CRISE CRIADA NA MARINHA

Estevez permanece na chefia da pasta

BUENOS AIRES, 14 (UPI-DC) — A situação criada na Marinha de Guerra, similar à que se registrou no Exército há duas semanas, parecia hoje encaminhar-se para uma solução satisfatória, depois dos categóricos desmentidos sôbre a renúncia do secretário da pasta, vice-almirante Adolfo Estevez.

A Secretaria da Marinha declarou na noite passada que as versões sôbre a demissão do almirante Estevez "eram inexatas", e o presidente Arturo Frondizi, depois de receber a visita do titular da pasta, em sua residência de Olivos, declarou: "O almirante Estevez não renunciou nem eu lhe pedi que renuncie".

AFASTAMENTO PROVÁVEL

Informantes autorizados, contudo, afirmam que, à semelhança dos acontecimentos verificados no Exército, provàvelmente será encontrada uma solução idêntica para a crise atual: o afastamento do almirante Estevez como satisfação às exigências formuladas pelo quadro de oficiais superiores.

Acrescentaram os informantes ser provável que, nos próximos dias se verifique a renúncia do vice-almirante Estevez, e que o govêrno a aceite, apelando-se para um oficial reformado a fim de ocupar a Pasta. Entre os nomes mencionados com insistência para o cargo, figuram os dos almirantes Carlos Sciurano, Abelardo Pantin, Eduardo Sadi Bonet e Leonardo MacLean.

DESCONTENTAMENTO

Não se apresentaram exigências diretas sôbre a retirada de Estevez, embora os altos oficiais detidos no fim da semana passada tivessem declarado, a título meramente pessoal, que na opinião generalizada entre os oficiais navais, era de que a permanência de Estevez no cargo tornou-se inconveniente. Embora não se tenham indicado expressamente as causas de tal atitude, acredita-se que há um descontentamento na Marinha porque, em meados de junho, em plena crise militar, o secretário da Pasta manifestou apoio ao govêrno sem ter efetuado consulta prévia com os comandantes da Armada, como é tradicional. Também a insistência de Estevez em continuar como chefe de operações navais teria aumentado o descontentamento.

O secretário da Marinha demitiu-se, agora, de suas funções de chefe das operações navais, cargo para o qual foi nomeado o vice-almirante Alberto Vago. Contudo, resta ver se esta designação será suficiente para conjurar a situação ocorrida na Armada, ou se, pelo contrário, o processo paralelo do Exército e da Marinha encontrará uma similitude: o afastamento de Adolfo Estevez.

LIBERTADOS

Recuperaram a liberdade os generais Francisco Toranzo Montero e Bernardino Labayry, de destacada atuação no govêrno revolucionário que precedeu o do presidente Arturo Frondizi.

Ambos haviam sido convocados pelas autoridades militares em conseqüência da inquietação registrada no Exército, há duas semanas, e depois de prestarem declarações foram autorizados a regressar às suas residências.

Jango regressa dia 22

O sr. João Goulart voltará ao Brasil no próximo dia 22, devendo imediatamente retomar o comando do PTB para os necessários contatos relativos à sucessão presidencial.

O vice-presidente da República tomará o avião de volta ao Brasil em Paris, no dia 21. O sr. Barreto Pinto, que ontem chegou de Roma, teria trazido da Europa uma correspondência do vice-presidente para o chefe do govêrno.

RECEPÇÃO

Para organizar a recepção ao sr. João Goulart, reuniram-se, ontem, no gabinete do líder do PTB no Senado, os srs. senador Argemiro Figueiredo, deputados Osvaldo Lima e Santiago Dantas, Paulo Baêta Neves (vice-presidente do PTB), general Aluísio de Moura, Gilberto Cockratt de Sá, José Talarico, Luís Costa Araújo, Clodomir Leite, Raul Riff e Nei Meneses de Oliveira.

Os governadores Leonel Brizola, Roberto Silveira, Parsifal Barroso, Chagas Rodrigues e Antônio Mestrinho aguardarão o sr. João Goulart em Recife e viajarão em sua companhia até esta capital.

BRIGADEIROS ALMOÇARAM COM JUSCELINO

A convite do presidente da República, almoçaram ontem, com o chefe da nação, no Palácio das Laranjeiras, 20 oficiais-generais da FAB.

A DIETRICH NÃO ENVELHECE

Depois de uma temporada vitoriosa em Las Vegas, nos Estados Unidos, Marlene Dietrich (cuja fita "Testemunha da Acusação" está nas telas cariocas) cantará, durante seis dias, no Rio, ainda êste mês

Marlene chega a 24 para cantar no Copa

Para uma temporada de seis dias no Copacabana Palace Hotel, onde estreará, em noite de gala, no próximo dia 27, chegará ao Rio de Janeiro, no dia 24, procedente de Nova Iorque, a famosa estrêla cinematográfica Marlene Dietrich.

Marlene, de nacionalidade alemã e de famosas pernas, tem uma filha de 34 anos, é avó e detentora das medalhas "Liberdade Americana" (a mais alta condecoração concedida a um civil) e "Legião de Honra", que lhe concederam os Estados Unidos e a França, em reconhecimento aos serviços que prestou àqueles países durante a guerra.

ESTUDANTE DE VIOLINO

Marlene Dietrich, cujo verdadeiro nome é Mary Magdalene von Losch, nasceu em Weimar, ducado alemão de Saxe-Weimar, e muito cedo perdeu o pai, Edouard von Losch, oficial do aristocrático Regimento de Guardas do Kaiser, morto nas linhas de frente, na primeira guerra mundial. Estudou violino e, tendo fraturado uma das mãos, passou a dedicar-se ao teatro, inscrevendo-se na "Escola Max Reinhardt". Desempenhou pequenos papéis e, premida por dificuldades financeiras, atuou como extra nos estúdios cinematográficos de Berlim, onde conheceu Rudelph Sieber, que era diretor auxiliar e com quem, pouco depois, se casou.

HOLLYWOOD

Por algum tempo, estêve afastada do teatro, ao qual retornou, a fim de cumprir contratos em Viena e Berlim. Com o nascimento de sua filha Maria, em 1925, afastou-se novamente. No ano seguinte, entretanto, obteve, ao retornar, grandes triunfos, que lhe valeram tentadoras ofertas para trabalhar em filmes. Novos êxitos e Hollywood a chamou. Contratada pela "Paramount", logo em sua primeira película, "Marrocos", conseguiu grande sucesso, contracenando com Gary Cooper. Outros sucessos se seguiram, como "Expresso de Shangai", a "Vênus Loura", "Canção das Canções", "O Diabo é Mulher", "O Jardim de Alá" e muitos outros. Em 1939, tornou-se cidadã norte-americana.

A GUERRA

Durante a guerra, a famosa estrêla colocou-se ao serviço do Exército de sua nova pá-

(Conclue na 11ª pág.)

A emenda dos Conselheiros

A CÂMARA, segundo a melhor previsão, vai desencalhar a chamada emenda dos Conselheiros, para dar-lhe aprovação com o quorum constitucional. Não vingaram, pois, os esforços oposicionistas no sentido de liquidar a proposição. É que as próprias fôrças da coligação antigovernamental já não se entendem a propósito da atitude a tomar, como se demonstra com a peremptória declaração feita nos jornais de ontem pelo representante do sr. Juraci Magalhães.

Êsse representante, o deputado Antônio Carlos Magalhães, explicou que seus companheiros de bancada se decidiram pela aprovação da emenda por três motivos ponderáveis: 1) o atual governador da Bahia, quando senador, subscreveu o projeto e lhe deu o seu entusiástico apoio; 2) a emenda permitirá que se incorporem ao quadro do Senado alguns homens de notável experiência, sem quebra da clássica paridade das representações estaduais, uma vez que os Conselheiros não terão direito a voto; 3) a emenda dará aos ex-chefes de Estado uma tribuna para que, se preciso, defendam os seus governos das acusações póstumas que lhes sejam dirigidas.

À parte o primeiro **item**, índole nobre, mas de ordem por assim dizer pessoal, os argumentos do sr. Magalhães são procedentes e condizem com as razões invocadas mais de uma vez em nossos editoriais.

HOUVE quem lembrasse que mais avisados andariam os congressistas se votassem tão-sòmente uma pensão condigna para os antigos presidentes da República, como se se tratasse apenas de socorrer financeiramente homens que passaram pelo poder. Quem aventou essa idéia não alcançou o profundo significado da emenda. Êste se resume em livrar os ex-presidentes de um iníquo ostracismo — a que estão condenados pela rigidez com que adotamos o princípio das inelegibilidades — ao mesmo tempo em que são êles colocados em posição de continuar prestando bons serviços ao país, quer prodigalizando as luzes de um rico tirocínio no trato da coisa pública, quer defendendo sua obra de govêrno se esta, porventura, estiver ameaçada pela política da nova administração.

O aspecto da oportunidade oferecida aos ex-governantes para se defenderem também não nos parece irrelevante. E atente-se em que os antigos presidentes terão uma tribuna não apenas para revidarem as censuras de que sejam alvos, mas ainda para prestarem contas do que fizeram ou deixaram de fazer um detrimento do bem público. A eminência em que os colocaríamos poderia converter-se, pois, num pelourinho, no caso de um mau administrador.

NÃO vale a pena reexaminar o triste episódio da intervenção no debate de um senador udenista que, esquecendo os serviços prestados à UDN pelo senhor Café Filho, imaginou-o como um dos fantasmas que, uma vez aprovada a emenda, errariam, cobertos de ridículo, pelos corredores da Câmara Alta, sem ter o que fazer, corpos estranhos inseridos no augusto colégio senatorial. Para que responder a argumentos como êsse, destituídos de substância lógica e moral?

DANTON JOBIM

NOVO DIRETOR

Brigadeiro-do-ar (engenheiro) João Mendes da Silva, novo diretor do Departamento de Aeronáutica Civil

PSD consagrará hoje candidatura de Lott

O diretório nacional do PSD está convocado para reunir-se hoje e lançar a candidatura do marechal Teixeira Lott à presidência da República. Encerrar-se-á, assim, um rumoroso capítulo da vida partidária, tumultuado pela obstinação do presidente pessedista de impedir a coordenação da candidatura do ministro da Guerra.

À última hora, o sr. Amaral Peixoto ainda criou dificuldades, pois convocou a reunião para as 21 horas, precisamente quando os deputados estarão no Palácio Tiradentes convocados pelo sr. Armando Falcão para dar início à discussão da emenda dos conselheiros. O líder da maioria pleiteou do sr. Eurico Sales, ontem à tarde, antecipasse a reunião para a parte da manhã, às 10,30 horas, mais conveniente a todos, inclusive mais propícia à repercussão adequada do acontecimento através do noticiário da televisão, do rádio e da imprensa.

DESAGRADO NO PSD

A nota do PSD fluminense, "lamentando" a escolha da candidatura extrapartidária do marechal Teixeira Lott causou desagrado em todo o PSD, o qual está, entretanto, decidido a agir com espírito decisório, de maneira a evitar protelações e manifestações condicionais.

A tese de que o partido deve ter a vice-presidência não será, em conseqüência, objeto de discussão, e se houver insistência, haverá uma declaração no sentido de que o assunto deve ficar para deliberação na fase do exame das alianças interpartidárias.

LOTT VAI AO CEARÁ

O marechal Lott embarcará, hoje, para a Bahia, onde passará dois dias. No próximo dia 21, seguirá o ministro da Guerra para a região do Cariri, no Ceará, onde assistirá à inauguração da primeira linha de transmissão da energia de Paulo Afonso que chega ao Ceará.

VITORINO COM RESERVAS

O diretório do PSD do Maranhão, ontem reunido, aprovou em princípio a tese do candidato partidário, mas autorizou seu representante no diretório nacional a votar de acôrdo com o ponto-de-vista da maioria, ou seja, pela candidatura Lott. O sr. Vitorino Freire reservou-se o direito de sòmente marchar com a candidatura Lott se o marechal Dutra a aprovar.

JOFILI ARTICULA

O deputado José Jofili declarou-nos que seguirá amanhã para João Pessoa, a fim de dar conhecimento aos seus correligionários da decisão pessedista. Disse que, apesar de adversário na política do Estado, do sr. José Américo, irá visitá-lo na Praia de Tambaú, e com êle tratará do problema da sucessão presidencial.

Acredita o sr. Jofili que apesar das divergências existentes entre o PSD paraibano e o ex-ministro da Viação, está

(Conclue na 11ª pág.)

DAC tem novo diretor

Por ato de ontem do presidente da República foi exonerado do cargo de diretor do Departamento de Aeronáutica Civil, o major-brigadeiro-do-ar Dario Cavalcante de Azambuja. Por outro ato, o chefe do govêrno nomeou o brigadeiro-do-ar engenheiro João Mendes da Silva para as mesmas funções, em substituição ao oficial exonerado.

Acredita-se que a alteração verificada naquele órgão do Ministério da Aeronáutica tenha sido ocasionada pelos desacertos da administração Azambuja face à crise que preocupa no momento a aviação comercial brasileira, problema que foi repetidamente focalizado pelo DIARIO CARIOCA.

SOLUÇÃO JUSTA

A nomeação do brigadeiro Mendes da Silva para a DAC faz prever que o govêrno caminha para uma solução justa e adequada da crise que ora preocupa a aviação comercial brasileira, e em consonância com os altos interêsses do desenvolvimento do país.

O novo diretor é um dos mais experimentados oficiais

(Conclue na 11ª pág.)

PORTEIRO CINQUENTÃO

O presidente Juscelino Kubitschek cumprimentou pessoalmente (foto) o auxiliar de portaria Álvaro Alves de Almeida que, juntamente com o Teatro completou, ontem, o seu cinquentenário de serviço público

JK foi ao Municipal cinquentão

Ao som do hino nacional, o sr. Juscelino Kubitschek entrou, ontem, às 21,20 horas, no Teatro Municipal (que comemorava o seu cinqüentenário), sendo recebido pelo prefeito Sá Freire Alvim, sob ovação do grande público aglomerado na escadaria.

Ao chegar ao grande "foyer", o chefe do govêrno abraçou sorridente o auxiliar de portaria Álvaro Álvares de Almeida, que trabalha no teatro desde o primeiro dia de sua criação, portanto, há cinqüenta anos, sem uma única falta ou nota desabonadora.

MEDALHA "CARLOS GOMES"

Acompanhado do prefeito, o presidente da República dirigiu-se para o camarote presidencial, onde já o aguardavam o ministro Negrão de Lima (Relações Exteriores) e outras autoridades. Nessa ocasião foi-lhe oferecida pelo prefeito da cidade a medalha de ouro "Carlos Gomes", instituída na administração Negrão de Lima, para comemorar o meio centenário do teatro da cidade.

Antes de iniciar-se o programa musical, o ministro interino da Educação, sr. Pedro Calmon, pronunciou um discurso alusivo à data. Foi também prestada uma homenagem ao maestro Vila Lôbos, pelos serviços prestados à difusão da música brasileira no exterior.

CONCERTO

Após a execução da Sinfonia n. 35, de Mozart e das Bacchianas n. 1, de Vila Lôbos, a platéia ouviu um concêrto para três pianos, executado por Guiomar Novais, Arnaldo Estrêla e Jacques Klein, números aplaudidos entusiàsticamente pelo público. O maestro Francisco Mignone regeu a Sinfonia Tropical, executada em primeira audição pela orquestra do Teatro Municipal.

FLEIUSS DECLARA:

Brasil produz apenas um têrço do consumo

Salientando que o Brasil, atualmente, produz cêrca de um têrço do petróleo que consome e que 63% dos derivados de que necessitamos são processados no país, o major-brigadeiro Henrique Fleuiss, presidente do Conselho Nacional de Petróleo, fêz, ontem, uma conferência sôbre o tema: "O Problema do Petróleo no Brasil", para os oficiais-generais da Fôrça Aérea Brasileira, na Escola de Comando e Estado Maior da Aeronáutica.

Na mesma oportunidade, o presidente do C.N.P. reafirmou suas convicções de defensor do princípio do monopólio estatal do petróleo, observando estar convencido de que essa solução resolverá, "em curto prazo, os objetivos nacionais: auto-suficiência brasileira em matéria de petróleo cru e derivados".

EXPOSIÇÃO AMPLA

O brigadeiro Fleuiss prolongou sua conferência por duas horas. Nela foram abordados aspectos da prospecção, lavra, refino, transporte, de óleo; preços da gasolina. Acôrdo de Roboré, generalidades.

Não concorda, todavia, com que o problema "petróleo" seja examinado à luz de emoções. Deseja-o visto "de cabeça fria", melhor meio, ao seu ver, para se encontrarem as soluções mais consentâneas com os altos interêsses nacionais. "Tudo recomenda o raciocínio frio; principalmente o forte onus que as importações de combustíveis exercem sôbre a nossa balança de pagamentos".

PREÇOS DA GASOLINA

Frisou, em seguida, que estabelecer os preços da gasolina é problema do CNP. Diz que deve haver paridade entre os preços dos produtos nacional e importado, mas que êste é, fortemente, onerado, a partir do preço estabelecido para o dólar-petróleo, ora situado em 100 cruzeiros. Enquanto isso, o impôsto "ad-valorem" sobe a 150%, o lucro dos distribuidores é de 15% e os preços de refinaria ou de depósito oscilam em tôrno de 6 cruzeiros.

(Conclue na 11ª pág.)

Morteiros enfrentam rebeldes: Honduras

TEGUCIGALPA (Honduras), WASHINGTON, 14 (UPI-FP-DC) — Novos choques armados ocorreram esta manhã na capital de Honduras, entre fôrças do govêrno e elementos rebeldes que procuram derrubar o presidente Ramon Villeda Morales, que está no poder há 18 meses. As tropas tiveram de utilizar morteiros e metralhadoras para desalojar os franco-atiradores de dois edifícios do centro da cidade.

Calcula-se que 109 pessoas morreram e dezenas de outras sofreram ferimentos na sangrenta luta que teve início no domingo e continuou durante todo o dia de ontem. Informa-se que o ex-presidente da República, sr. Tibúrcio Carias, implicado na revolta, foi ferido na batalha que durou 15 horas.

BATIDA DE CASA EM CASA

O Exército ordenou hoje uma batida de casa em casa, em tôda a cidade, em busca de franco-atiradores que, com seus constantes disparos, mantêm em estado de tensão os habitantes de Tegucigalpa desde que as fôrças do Exército esmagaram uma revolta policial chefiada domingo passado.

Lançando morteiros e granadas de mão, assim como usando metralhadoras e fuzis, os soldados do Exército reduziram ao silêncio os últimos franco-atiradores que fizeram fogo de seus esconderijos, pela última vez, às seis horas de hoje. Os atacantes disparavam suas armas de dois edifícios situados no centro da capital, em terreno elevado e a menos de um quilômetro do Palácio Presidencial.

PRISIONEIROS

O coronel Armando Velasquez Cerrato, ex-comandante das Fôrças Armadas, que se acredita entrou no país disfarçado de mulher vindo da Nicarágua, para dirigir a revolta, procurou asilo na Embaixada da Nicarágua e o obteve.

Foram aprisionados numerosos rebeldes. Os mais recentes

(Conclue na 11ª pág.)

Marinha irá às urnas e acatará resultados

"A Marinha de Guerra não tem candidato, porque não é partido político", declarou ontem à imprensa o almirante Matoso Maia, após a cerimônia de transmissão do cargo de ministro da Marinha ao almirante Jorge da Silva Leite.

Acentuou que a Marinha irá às urnas e acatará a indicação feita pelo Superior Tribunal Eleitoral do candidato eleito, seja êle qual fôr, pois "a missão das fôrças armadas é a de garantir a posse do novo presidente eleito".

NENHUMA RELAÇÃO

Garantiu o almirante Matoso Maia que a presença do deputado Armando Falcão, líder da maioria, e do governador cearense Parsifal Barroso, em seu gabinete, não tinha nenhuma relação com a candidatura do marechal Teixeira Lott. "Não sou político; sou membro do govêrno", disse êle.

A respeito do navio-aeródromo "Minas Gerais", um jornalista perguntou-lhe se os pilotos destacados para a mesmo pertencerão aos quadros da Marinha ou da FAB. Resposta: "A palavra final sôbre o assunto será dada brevemente pelo chefe do govêrno. Acredito, a exemplo das outras marinhas do mundo, que serão utilizados no porta-aviões pilotos brevetados no Centro de Instrução e Adestramento Aero-Naval"

CONSTRUÇÃO CIVIL

Segundo o almirante Matoso Maia, dentro em pouco serão construídos, no Arsenal de Marinha do Rio de Janeiro, vários navios tipo canhoneiras para as flotilhas fluviais. Quanto à construção de navios mercantes, os recursos existem e estão com a Comis-

(Conclue na 11ª pág.)

PASSOU A PASTA

O almirante Matoso Maia quando, após a transmissão da pasta, cumprimentava o seu substituto

IRAQUENSES FESTEJAM REVOLUÇÃO

BEIRUTE, 14 (ANSA-DC) — Realizou-se, hoje, em Bagdá, por ocasião do primeiro aniversário da revolução iraquiana, um desfile militar ao qual assistiu o primeiro-ministro iraquiano, general Kassem.

O equipamento usado pelas tropas que tomaram parte no desfile, era, em parte, soviético e em parte ocidental. Uma grande multidão aclamou as tropas e efetuou uma manifestação de simpatia ao general Kassem.

TELEGRAMAS DA URSS

A URSS inundou, hoje, o Iraque com telegramas de saudações e felicitações pela passagem do 1.º aniversário da revolta que derrubou a monarquia e estabeleceu a República do Iraque sob a chefia do "premier" Kassem, felicitando-o pela posição comunista no Oriente Próximo.

O "premier" soviético, sr. Nikita Kruchev, e o presidente da URSS, marechal Kliment Voroshilov, disseram em mensagens a Kassem que o governante iraquense "assestou poderoso golpe ao pacto de Bagdá e aos planos depredatórios dos imperialistas no Levante e Oriente Médio ao derrocar o regime do rei Feisal."

PAULO JUVENAL
Advogado
Sen. Dantas 45/6 — s/610
Diàriamente das 18 às 19 horas

DIAZ AFIRMOU NOS EUA QUE FIDEL CASTRO É COMUNISTA

Acusados também Raul e Guevara

WASHINGTON, 14 (UPI-DC) — (Urgente) — O ex-comandante da Fôrça Aérea Revolucionária Cubana, major Diaz Lanz, acusou formalmente o primeiro ministro Fidel Castro de ser comunista.

Perante a subcomissão do Senado norte-americano que o interrogou, Diaz Lanz disse ainda que o govêrno revolucionário de seu país está infiltrado de comunistas, e que Fidel está utilizando o seu govêrno para pôr em marcha um mecanismo que transforme Cuba em nação comunista.

CONFERÊNCIA NO BANHO

O ex-chefe da Fôrça Aérea cubana, comandante Pedro Luis Diaz Lanz, disse, hoje, que o sr. Fidel Castro conferenciou durante duas horas, num quarto de banho de seu hotel, com o líder comunista venezuelano, sr. Gustavo Machado, durante sua visita a Caracas, no princípio dêste ano.

Diaz disse que acompanhou o chefe revolucionário em sua visita à capital venezuelana, depois do triunfo sôbre o fugitivo ex-ditador Fulgêncio Batista, e, quando lhe foi perguntado se Castro se entrevistou, ali, com algum comunista, Diaz respondeu:

"Sim. Eu estava em seu apartamento, no hotel, quando Fidel Castro deu autorização para que entrasse Gustavo Machado, líder do Partido Comunista Venezuelano. Poucos momentos depois, ambos entraram no quarto de banho para falar particularmente. Estiveram ali duas horas. Foi a conferência mais longa que Fidel manteve na Venezuela".

A conversação com Machado foi somente uma das várias conferências que, segundo Diaz Lanz, Castro e seus principais colaboradores tiveram com os líderes comunistas.

ACUSOU RAUL E GUEVARA

O fugitivo ex-chefe da aviação cubana disse, também, que o sr. Raul Castro, irmão do primeiro ministro Fidel Castro, e chefe das Fôrças Armadas, e o sr. Ernesto "Che" Guevara, seu alto lugar-tenente argentino, se reuniram, em Cuba, com comunistas de outros países latino-americanos, os quais não mencionou.

Acusou, também, o sr. Fidel Castro de permitir a agentes russos visitar Cuba. Disse que, certa ocasião, apareceram em Santiago de Cuba dois russos com uniformes do exército revolucionário e que foram prontamente presos pelas fôrças rebeldes. Quando, porém, Castro se inteirou disso, êles foram postos em liberdade.

Diaz Lanz disse que também se sabe que outros dois russos tiraram "numerosas fotografias" da indústria têxtil da província de Matanzas.

ASSISTÊNCIA

Acrescentou que também se sabe que outros cinco russos foram da Alemanha oriental a Havana, provàvelmente para oferecer assistência técnica ao govêrno de Castro.

Em outro ponto de seu depoimento, o aviador fugitivo observou que Castro e seus mais altos colaboradores usam o têrmo "camarada" entre êles.

VÍTIMAS DO TEMPORAL JAPONÊS

TÓQUIO, 15 (quarta-feira) — (UPI-DC) — Continua a aumentar o número de vítimas do maior temporal do ano, provocado por um tufão que se aproxima e que provocou uma situação caótica numa zona cada vez mais extensa.

Às últimas horas da noite de ontem, tinha-se notícia de 34 mortos, 29 desaparecidos e 53 feridos graves, na base das informações enviadas pelas autoridades da Ilha de Kyushu e do sul de Honshu.

Uma monção em frente à costa meridional japonêsa, combinada com uma zona de baixa pressão e os ventos cálidos e úmidos de um tufão que se aproxima, continua a descarregar milhares de toneladas de água sôbre as duas regiões citadas.

Além das vítimas causadas, a copiosa chuva arrancou a pavimentação das estradas, derrubou pontes e destruiu milhares de habitações, além de causar numerosos outros danos.

Rejeitada novamente a proposta soviética

GENEBRA, 14 (UPI-DC) — As potências ocidentais rejeitaram novamente hoje o plano soviético para a solução do problema de Berlim, por considerar que "a linguagem ainda não é bastante precisa", e, ao mesmo tempo, acusaram a União Soviética de "frear" a Conferência dos Ministros do Exterior, que foi ontem reiniciada nesta cidade, com uma nova e surpreendente tentativa para obrigar o Ocidente a reconhecer o regime comunista da Alemanha Oriental.

A Alemanha Ocidental, por seu turno, provocou rebuliço na Conferência ao sugerir, extra-oficialmente, que os ministros do Exterior suspendam, pela segunda vez, suas deliberações, para que seja iniciada imediatamente uma Conferência de Chefes de Govêrno sôbre os problemas mais amplos do desarmamento e da segurança européia, caso a União Soviética impeça aqui um acôrdo sôbre o problema imediato de Berlim.

ADIAMENTO

Segundo o plano alemão, o problema de Berlim poderia ser deixado para uma terceira reunião de ministros do Exterior, a celebrar-se depois da Conferência de Cúpula. O propósito dos alemães, ao sugerir esta solução, é retirar as atuais negociações do impasse em que se encontram em tôrno de Berlim e projetá-las no terreno mais amplo do desarmamento, da segurança e outros problemas pendentes entre o Ocidente e a União Soviética.

A sugestão alemã, segundo se disse em fontes autorizadas, foi feita por meio de um longo memorando entregue na sexta-feira passada a Londres, Paris e Washington, porém sòmente ontem foi apresentado formalmente, ao reiniciar-se a Conferência dos Chanceleres, a existência dêsse documento foi revelada hoje pela primeira vez.

PLANO DE BONN

O plano do govêrno de Bonn foi examinado hoje em duas reuniões reservadas dos ministros do Exterior dos Três Grandes ocidentais e da Alemanha Ocidental, uma pela manhã e a outra à tarde. Em ambas as reuniões se examinou também a situação criada pela insistência de Moscou em fixar um prazo de 18 meses para a solução do problema de Berlim, conforme o plano exposto ontem pelo chanceler Gromyko, e por sua exigência de que os alemães orientais sejam admitidos nas reuniões secretas propostas pelas potências ocidentais.

O sr. Andrew H. Berding, porta-voz oficial da delegação norte-americana, declarou, depois dessas reuniões que, no que se refere aos direitos das potências ocidentais em Berlim, o plano soviético ainda não é suficientemente claro.

"A linguagem ainda não é bastante precisa" — declarou o sr. Berding. "Diz apenas que os soviéticos não empreenderão uma ação unilateral (ao expirar o prazo de 18 meses e se então ainda não houver um acôrdo). Teríamos de obter uma declaração muito mais precisa e categórica do sr. Gromyko".

EXIGÊNCIA RUSSA

Anteriormente, o sr. Berding havia dito que o Ocidente considera absurda a exigência soviética de que os alemães orientais sejam admitidos nas reuniões reservadas, e que o efeito dessa atitude é "frear" a Conferência dos Chanceleres. Trata-se — acrescentou — de uma evidente manobra soviética para obter do Ocidente o reconhecimento da Alemanha Oriental e seu regime títere.

Observa-se que o plano da Alemanha Ocidental constitui uma surpreendente virada política, pois até agora o govêrno de Bonn se opunha a uma Conferência de Cúpula, sem que antes houvesse demorados e completos preparativos para garantir o seu sucesso. Segundo se sabe, o plano foi recebido com escasso entusiasmo pelas potências ocidentais.

Questão argelina na assembléia da ONU

NAÇÕES UNIDAS, (Nova Iorque), 14 (FP-DC) — Uma carta solicitando a inscrição da questão argelina na ordem do dia da próxima reunião da assembléia Geral da ONU, que se abrirá dia 15 de setembro em Nova Iorque, foi entregue hoje ao secretário pelo delegado do Líbano.

Acredita-se saber que o requerimento trará a assinatura de 25 dos 29 membros do grupo afro-asiático da ONU, que o delegado do Líbano preside durante o mês de julho.

REPRESENTAÇÃO DA CHINA

Também a Índia pediu hoje a inscrição na ordem do dia da próxima Assembléia Geral da questão relativa à representação chinesa na ONU.

Em têrmos análogos aos que havia empregado no ano passado, a delegação da Índia afirma, no memorando, em apoio ao seu pedido, que nenhuma medida tendente a refôrçar a paz pode ser tomada com eficácia na ausência do govêrno que tem o contrôle efetivo da China.

A questão da representação chinesa nas Nações Unidas volta todos os anos à Assembléia, mas até agora esta tem recusado tomar qualquer medida que tivesse por objetivo expulsar da ONU a China nacionalista e substituí-la nos órgãos da ONU pela China popular.

LICEU IMPÉRIO
ENSINA-SE CORTE E COSTURA
CONFECÇAO DE CINTOS PLISSADOS
ACEITAM-SE ENCOMENDAS DE MOLDES
Largo de São Francisco, 26 - 12.º and. - Grupo 1220
Ed. Patriarca — Tel. 43-4284
das 15 às 17 horas

GRANDE HOTEL ESTORIL
LIDERANDO OS HOTEIS DO E. E. SANTO
VITÓRIA — E. E. SANTO
O maior, o mais luxuoso e o mais moderno Hotel do Estado
End tel — ESTORIL — Tel • 2217

LLOYD BRASILEIRO Património Nacional
Escritório Central: Rua do Rosário, 2/22 — Tel.: 23-1771
Seção de Passagens: Avenida Rio Branco, 44/46 — Tel.: 43-1247

NORTE
CTE. CAPELA
vg. 68-1
Sairá a 20 do corrente às 10 horas para:
Ilhéus e Salvador

EUROPA
LOIDE ARGENTINA
Sairá a 16 do corrente para:
Vitória — Barra de Ilhéus — Salvador — Cabedelo — Casablanca — Gibraltar — Barcelona — Marselha — Nápoles e Gênova

NORDPOL
Sairá a 21 do corrente para:
Vitória — Barra de Ilhéus — Salvador — S. Vicente — Havre — Dunquerque — Londres — Antuérpia — Roterdam — Bremem e Hamburgo

AMÉRICA DO NORTE
SAÍDA DO RIO
LOIDE CANADA
Sairá a 13 de agôsto para:
Vitória e Nova Orleans
LOIDE GUATEMALA
Sairá a 25 do corrente para:
Barra de Ilhéus — Salvador e New York

AMÉRICA DO NORTE
SAÍDA DE SANTOS
LOIDE CANADA
Sairá a 12 de agôsto para:
Rio — Vitória e Nova Orleans
LOIDE GUATEMALA
Sairá a 24 do corrente para:
Rio — B. Ilhéus — Salvador e Nova York

AVISO
Qualquer alteração nas datas de saída dos navios, será publicado neste local.

ESTALEIROS GUANABARA S. A.

ASSEMBLÉIA GERAL ORDINÁRIA

Aos vinte e dois dias do mês de junho de mil novecentos e cinqüenta e nove, às dezesseis horas, reuniram-se em Assembléia Geral Ordinária, em 2.ª Convocação, regularmente feita, os Senhores acionistas dos Estaleiros Guanabara S.A., na sede social da emprêsa, à Av. Graça Aranha n.º 226, 8.º andar. Verificado pelo Diretor-Presidente, haver no livro de Presença de Acionistas assinaturas que representavam a totalidade do capital social, deu por aberta a sessão, convidando os Senhores acionistas para dirigirem os trabalhos. Foi eleito por aclamação o Dr. Francisco João Bocayuva Catão, que convidou para Secretários os Doutores José Pedro de Azevedo Lemos e Carlos Alberto Bocayuva de Carvalho. Em seguida o Secretário efetuou a leitura do edital de convocação, publicado no «Diário Oficial», nos dias 4, 5 e 6 do corrente e no «Diário Carioca», nos dias 4, 5 e 6 do corrente, do seguinte teor: «Estaleiros Guanabara S.A. — Assembléia Geral Ordinária — Segunda Convocação — Ficam convidados os Senhores acionistas dos Estaleiros Guanabara S.A., a se reunirem em Assembléia Geral Ordinária, no dia 22 do corrente, às 16 horas, na sede social da emprêsa, à Avenida Graça Aranha, n.º 226 — 8.º andar, a fim de tomarem conhecimento e deliberarem sôbre a seguinte ordem do dia: a) relatório da diretoria, balanço, lucros e perdas, parecer do Conselho Fiscal; b) eleição dos membros do Conselho Fiscal; c) assuntos de interêsse social; Rio de Janeiro, 2 de junho de 1959. (a) Joaquim Xavier da Silveira — Diretor-Presidente. — Em seguida, obedecendo a ordem do dia, o Presidente declarou que se achavam sôbre a mesa o relatório da diretoria, balanço, lucros e perdas e parecer do Conselho Fiscal. Foi pedido a dispensa da leitura dêstes documentos por terem sido os mesmos amplamente publicados e do conhecimento de todos os acionistas. Aprovada a dispensa da leitura dos documentos, foi aberta a discussão. Como ninguém quisesse fazer uso da palavra, foi posta em votação, respeitando-se tôdas as formalidades legais. Verificou-se os seguintes resultados: ter sido o relatório da diretoria, balanço, lucros e perdas, parecer do Conselho Fiscal, aprovados por unanimidade dos acionistas presentes. Em seguida o Presidente declarou que iria efetuar a eleição dos membros do Conselho Fiscal. Procedida a eleição, verificou-se terem sido reeleitos para membros efetivos do Conselho Fiscal, os Senhores: José Pedro de Azevedo Lemos, Eduardo Adolpho de Figueiredo e Carlos Alberto Bocayuva de Carvalho, e eleitos para Suplentes os Senhores Jorge Alexis Marques de Vasques, Gilberto Soledade e André Arraes. Tendo permanecido os honorários fixados na Assembléia anterior. Como ninguém mais quisesse fazer uso da palavra, foi pelo Presidente suspensa a sessão para que fosse lavrada a presente ata. Reaberta a sessão, foi a mesma lida e aprovada, indo assinada por todos os presentes. Rio de Janeiro, 22 de junho de 1959. José Pedro de Azevedo Lemos, Francisco João Bocayuva Catão, Joaquim Xavier da Silveira, Plácido Alvarez Gutierrez, Luiz Fernando da Cruz Secco, Alvaro Catão.

A presente é cópia fiel extraída do livro das atas.

(ass.) **José Pedro de Azevedo Lemos.**

ESCOLHIDO O GABINETE AUSTRÍACO

VIENA, 14 (UPI-DC) — O Partido Socialista da Áustria designou, hoje, seus novos ministros no govêrno de coligação com o Partido Popular, de tendências direitistas.

A Comissão Executiva do Partido Socialista decidiu nomear os seguintes membros ao novo gabinete: Vice-chanceler e ministro das Indústrias Nacionalizadas, dr. Bruno Kreisky; ministro do Bem-Estar Social, sr. Anton Proksch; ministro da Justiça, dr. Otto Tschadek; ministro dos Transportes, sr. Karl Waldbrunner; ministro do Interior, sr. Josef Arritsch; subsecretário do Comércio, sr. Eduard Wekhrdtz e subsecretário da Defesa, sr. Max Eibegger.

O sr. Joseph Afritsch, ex-membro do govêrno municipal de Viena, substituirá o sr. Oskar Helmer como ministro do Interior.

Greve nas indústrias siderúrgicas dos EUA

NOVA IORQUE, 14 (UPI-DC) — Fracassaram as negociações que se vinham realizando para a assinatura de um novo contrato de trabalho para os trabalhadores da indústria siderúrgica, e as emprêsas anunciaram que começou nova greve nas principais usinas siderúrgicas, que produzem 90 por cento do aço fabricado nos Estados Unidos.

As conversações entre os representantes dos sindicatos e as diretorias das emprêsas, que se vinham arrastando desde o dia 10 de maio, foram suspensas quando os industriais repudiaram uma fórmula conciliatória dos sindicatos, que foi apresentada apenas doze horas antes da meia noite de hoje, o têrmo do prazo dado pelos operários para entrar em greve, caso não fôsse firmado o novo contrato.

INTERVENÇAO

Ao mesmo tempo, em Washington, o presidente Eisenhower sugeriu a intervenção do Serviço Federal de Mediação e Conciliação, num esfôrço de última hora para encontrar um denominador comum para os interêsses das duas partes. Anteriormente, o primeiro-mandatário havia conferenciado pelo telefone com o secretário do Trabalho, sr. James P. Mitchell, e mais tarde expediu uma declaração que dizia: "Recomendo que as partes solicitem a assistência do diretor do Serviço de Mediação Federal e Conciliação (sr. Joseph F. Finnegan)".

PARCIAL

Meio milhão de trabalhadores suspenderão suas atividades exatamente à meia-noite de hoje em 24 Estados norte-americanos, com o que a produção se reduzirá em 300.000 tons. diárias; além disso, os operários de várias usinas já se anteciparam, deixando de comparecer no trabalho antes mesmo do rompimento das negociações.

O representante das indústrias, sr. E. Conrad Cooper, anunciou o fracasso das negociações, dizendo que o Sindicato dos Metalúrgicos Unidos mantinha uma atitude intransigente a respeito das questões relacionadas com o progresso tecnológico e com o ângulo econômico e que tal atitude "elimina tôda possibilidade de acôrdo".

"Já está em vigor a greve?" — perguntaram a Cooper.

"Sim" — respondeu êle sêcamente, acrescentando que até o momento não foi marcada nenhuma data para o reinício das negociações.

SUL AMÉRICA CAPITALIZAÇÃO, S.A.

COMPANHIA NACIONAL PARA FAVORECER A ECONOMIA
CAPITAL REALIZADO Cr$ 120.000.000,00
SEDE SOCIAL R. DA ALFÂNDEGA, 41 - ESQ. QUITANDA
CAIXA POSTAL 405
RIO DE JANEIRO

FORAM CONTEMPLADOS EM TODO O BRASIL PELO SORTEIO DE 30 DE JUNHO DE 1959

276 TÍTULOS NO VALOR TOTAL DE Cr$ 7.810.000,00

COM AS SEGUINTES COMBINAÇÕES

IRC XFV DUX YKN MCX RJH

LISTA PARCIAL SUJEITA A CONFIRMAÇÃO

CAPITAL FEDERAL

ROBERTO WALLER	100 000	RENHA & CIA. LTDA., comerciantes	20 000
LATIFE SALEM BTECK	100 000	MODESTO VON GASTEL, o.f.m., frei	20 000
ANTONIO DA MOTTA PIANI, comerciante p/ RitaMarçal	100 000	JOÃO DE AZEVEDO ANDRADE, bancário	20 000
DR. RAUL PILLA	50 000	DR. HÉLIO RIBEIRO DA SILVA, médico	20 000
CLOVIS PINTO DO AMARAL	50 000	JOSE' ANTONIO DOS SANTOS, ascensorista	20 000
ROSA HENRIQUES DEMARCO	50 000	JORGE GAMINI, industrial, p/s/f.º Ricardo	20 000
ALICE BLONDET ALVES, ferroviária	50 000	MIGUEL AUGUSTO DUARTE MAGALHÃES, comercte.	20 000
ANTONIO FRANCISCO CRUZ, industrial	50 000	MATERIAIS DE CONSTRUÇÃO E TRANSPORTES AZEVÊDO LTDA.	20 000
JOSE' FREDERICO AVILA DE MEDEIROS	50 000	SALVADOR MADEIRA	10 000
GIUSEPPE PINI, securitário, p/s/filha Maria Clotilde	50 000	NUNZIATA BENITES	10 000
SOCIEDADE DE ENGENHARIA E REPRESENTAÇÕES TÉCNICAS LTDA. (2 títulos)	40 000	COMPANHIA MARNITO S. A.	10 000
CLÁUDIO LUIZ JOSETTI, bancário	30 000	J. M. MELLO & CIA.	10 000
WALDIR PEREIRA DA SILVA, p/s/filhos Marcus Vinicius e Regina Célia	30 000	JESUS MUISOS MENDES	10 000
GASTÃO EUGENIO PREL	25 000	RAYMOND JAUBERT, comerciante	10 000
ARNALDO FERREIRA BAPTISTA	25 000	DOMINGOS PEREIRA NUNES	10 000
DR. BRASILINO RICARDO QUEIROZ	25 000	LAURO ROCHA, comerciante	10 000
ODETTE BRAGA COELHO	20 000	JOAQUIM GONÇALVES, pintor	10 000
MARIA DO CARMO SANTOS	20 000	ALVARO BARROSO, industrial	10 000
GARCINDA PASSOS HOMEM	20 000	CASA HILPERT S. A., comerciantes	10 000
DR. JORGE MARRA, dentista	20 000	COSME DE ALMEIDA GERASSO	10 000
CAETANO MAGLIANO, radialista	20 000	ROBERTO HENRY NOE' JONES, motorista	10 000
ARYLDINA FERREIRA COSTA	20 000	ABEL RODRIGUES DA COSTA, comerciante	10 000
GERALDO FIGUEIREDO DE CASTRO, p/s/f.ª Marcia	20 000	DR. ROBERTO JORGE OAKIM, engenheiro civil	10 000
		JOÃO BAPTISTA CABRAL DE MENEZES	10 000
		EMERSON ELYSIO DE ALBUQUERQUE WANDERLEY	10 000
		MANOEL ANTONIO FERREIRA DA CUNHA	5 000

ESTADO DO RIO — — ESPIRITO SANTO

WALDYR CARVALHO — Nova Friburgo — E. Rio	100 000	EDIR JULIANO DA SILVA SILVEIRA, p/s/filho João Fernandes — Gov. Portela — E. Rio	20 000
MANOEL FRANCISCO DA SILVA — Teresópolis - E. Rio	50 000	WILSON GONÇALVES MONTEIRO — Campos — E. Rio	10 000
ACYRESIO LIMA DOS SANTOS — S. Gonçalo — E. Rio	50 000	ELIAS FADUL, comerciante — Campos — E. Rio	10 000
JOSE' TAVARES — Barra do Pirai — E. Rio	50 000	JOSE' NUNES COSTA — Cordeiro — E. Rio	10 000
DR. MARIO SILVEIRA MACHADO, p/s/fs. — Niterói	30 000	JOÃO ARISTEU ABIDO — S. João do Paraíso — E. R.	10 000
ARIALDO RIBEIRO, p/s/espôsa Helvia — Campos	25 000	INAIR CHAGAS DE OLIVEIRA — Seropédica — E. Rio	10 000
JOSE' DA SILVA CHAGAS, comerciante — Campos	25 000	WUSLAN EUSTACHIO IGNATOWSKI - Colatina - E. Sto.	100 000
JOSE' MENDONÇA — Niterói	20 000	ELZA MOTTA AZEVEDO e DINAH M. MOTTA — Vila Velha — E. Santo	30 000
ROBERTO OLIVEIRA RIBEIRO GOMES — Campos	20 000	MAGDALENA CONETTI CAMPANARO - Ibiraçu - E. Sto.	30 000
EUZO DE OLIVEIRA BRITES — Teresópolis — E. Rio	20 000	ANICIO SOUTO, p/s/filha Maria Aparecida — Jardim América — E. Santo	25 000
MERALINA BATISTA MANHAES — Macaé — E. Rio	20 000	JOÃO RAMOS — Vitória	20 000
MARIA NILDA RAMOS — Nativ. Carangola — E. Rio	20 000	NOEMIA BATALHA SOARES — Vitória	10 000
MANOEL COUTINHO SCOTELARO — Venda das Pedras	20 000	MARTIN JACOB — S. Leopoldina — E. Santo	10 000
MANOEL BERNARDES DE OLIVEIRA, p/s/filho — Miguel Pereira — E. Rio	20 000		
LUIZ PALACI, servente — Vila Tairaté — E. Rio	20 000		

ATÉ JUNHO DE 1959 FORAM CONTEMPLADOS TÍTULOS NO VALOR TOTAL DE Cr$ 1.071.570.000,00

O PRÓXIMO SORTEIO SERÁ REALIZADO NO DIA 31 DE JULHO CORRENTE

DEMA — Distribuidora e Exportadora de Minérios e Adubos S. A.

RELATÓRIO DA DIRETORIA

Senhores Acionistas:

A Diretoria da DEMA — Distribuidora e Exportadora de Minérios e Adubos S/A — de acôrdo com as disposições legais e estatutárias apresenta a Vv.Ss. para o competente exame e julgamento, o Balanço Geral e demonstração da conta "Lucros e Perdas", referentes ao exercício encerrado a 31 de dezembro de 1958, devidamente acompanhado do parecer do Conselho Fiscal desta Sociedade.

Rio de Janeiro, 13 de março de 1959.

A DIRETORIA

ATIVO			PASSIVO	
IMOBILIZADO			**NAO EXIGIVEL**	
Moveis e Utensilios	486.202,80		Capital	24.000.000,00
Imoveis	10.885.646,50		**EXIGIVEL**	
Instalações	70.453,00		Diversos Credores	2.232.638,00
Participação em Outras Emprêsas	2.000.000,00	13.442.302,30		
REALIZAVEL				
Acionistas c/Capital a Realizar		6.360.000,00		
DISPONIVEL				
Caixas e Bancos		184.018,60		
PENDENTES				
Depositos Judiciais	14.820,00			
Imóveis c/Opção de Aquisição	400.000,00			
Lucros e Perdas	5.831.497,10	6.246.317,10		
		26.232.638,00		26.232.638,00

DEMONSTRAÇÃO DA CONTA DE "LUCROS PERDAS" EM 31 DE DEZEMBRO DE 1958

DÉBITO		CRÉDITO	
SALDO DO EXERCICIO ANTERIOR	2.805.400,50	RECEITAS DIVERSAS	431.853,30
DESPESAS GERAIS E ADMINISTRAÇAO		JUROS ATIVOS	12.460,40
Ordenados, Encargos Sociais, Gratificações, Honorários, Serviços Prestados por Terceiros, Portes e Telegramas, Impressos, Telefone, Aluguel, Despesas Legais, Estampilhas, Fretes e Carretos, Despesas de Viagem e Seguros	3.077.066,50	SALDO PARA O PROXIMO EXERCICIO	5.831.497,10
IMPOSTOS E TAXAS	393.343,80		
	6.275.810,80		6.275.810,00

Dário Paulo de Almeida Magalhães, Diretor-Presidente — Yao Tsai Huang (ausente), Diretor-Superintendente — **Raymundo Mello Vianna**, Diretor-Secretário — **Walter Fernandes**, Téc. Contab. — CRC-DF 13.265

"CERTIFICADO DOS AUDITORES"

A SOCIEDADE TÉCNICA DE CONTABILIDADE E ADMINISTRAÇAO — "SOTECA" (REG. n.º 31 DF), pelos seus Diretores infra-assinados, contadores legalmente habilitados declara que, tendo procedido a revisão da escrituração da DEMA — Distribuidora e Exportadora de Minérios e Adubos S/A, nos têrmos do relatório apresentado, atesta a exatidão contábil do Balanço e da respectiva demonstração da conta de "Lucros e Perdas" e a correspondência dos seus saldos com os acusados pelos livros e demais peças examinadas.

Aristides de Macedo Filho
Diretor
Contador C.R.C.-DF 8.760
Wilson Franzoni
Diretor
Contador C.R.C.-IS 280

"PARECER DO CONSELHO FISCAL"

Os abaixo assinados, membros do Conselho Fiscal da DEMA — Distribuidora e Exportadora de Minérios e Adubos S/A, tendo examinado a escrituração, Balanço, documentos, relatórios e certificados dos Auditores referentes ao exercício de 1958, são de parecer que os mesmos sejam aprovados pela Assembléia Geral.

Horácio Gomes Leite de Carvalho Júnior — **William Monteiro de Barros** — **Arnan Affonso Faria de Mello**

POLITICA ESTADUAL

Chagas Rodrigues desmente boatos

O governador Chagas Rodrigues mandou desmentir no Rio pelo deputado Clidenor Freitas, um dos seus porta-vozes habituais, a notícia de que pretenderia deixar o PTB, a fim de apoiar uma solução udenista na sucessão presidencial.

Essas notícias haviam se originado das interpretações maliciosas a uma entrevista do chefe do Executivo do Piauí, publicada em Teresina, onde dizia que todo o Nordeste como o apoio dos governadores e do povo nordestino só deveria apoiar um candidato a vice-presidente da República caso se tratasse de um nome daquela região.

UM VICE NORDESTINO

A entrevista do governador foi publicada no «Jornal do Comércio», órgão do PTB e ali dizia o sr. Chagas Rodrigues que o povo nordestino com a sua tradição de abandono na vida pública brasileira tinha agora a ocasião de exigir o lançamento de um candidato nortista à vice-presidente da República, dentro de um esquema mediante o qual fôsse firmado o compromisso, por parte do sucessor do sr. Juscelino Kubitschek, de respeitar a CODENO, a futura SUDENO e uma série de reivindicações da região.

INTERPRETAÇÕES

Ora, essa entrevista fôra interpretada como uma rebelião do governador, que pertence ao PTB, em relação ao sr. João Goulart, chefe nacional dêsse partido, que é tido pràticamente como o candidato de chapa e do marechal Teixeira Lott. Não sendo o sr. João Goulart um nordestino parecia ao desavisado intérprete do pronunciamento governamental que o sr. Chagas Rodrigues anunciava a sua disposição de não marchar ao lado do presidente do PTB. Sua posição seria inevitàvelmente similar à defendida pelo sr. Juraci Magalhães e, portanto, udenista.

Embora o desmentido do sr. Chagas Rodrigues não mencionasse expressamente a sua entrevista anterior, o certo é que êle não teve intenções nem o desejo de visar a pessoas. Pelo contrário, procurou tornar-se o intérprete de um pensamento que domina todo o Nordeste e particularmente o seu Estado que é talvez o mais pobre da Federação.

COINCIDÊNCIA

Mas os pessedistas insistem nas explorações em tôrno das palavras pronunciadas pelo governador e acrescentam que o Executivo piauiense está decidido a não deixar «pedra sôbre pedra» do que resta do PSD nos quadros do govêrno. Explicam que essa é uma determinação do sr. Chagas Rodrigues para coincidir com o lançamento da candidatura do marechal Teixeira Lott à presidência da República, na sessão de hoje do PSD nacional.

R. G. SUL: DITADURA NO PSD

PÔRTO ALEGRE, 11 (Sucursal do DC) — Afirmando existir uma ditadura do grupo dirigente municipal do PSD, o sr. Rafael Peres Borges, um dos principais articuladores da candidatura — derrotada — do sr. Carlomagno à Prefeitura de Pôrto Alegre, mostrou-se disposto a impugnar os resultados da última convenção.

Julga o sr. Peres Borges viciado o pleito do dia 9, em virtude do ato arbitrário da presidência dos trabalhos não aceitando o voto de nove diretórios distritais, que poderiam alterar substancialmente o resultado final anunciado.

POLITICA DIVERGENTE

Lamentando profundamente, que o brilho da magna assembléia pessedista de Pôrto Alegre, fôsse quebrado de modo intempestivo pela conduta claramente facciosa do grupo dirigente da Convenção, o sr. Peres Borges prosseguiu dizendo que, enquanto em tôdas as ocasiões, os adeptos da candidatura do sr. Carlomagno preocupam-se em vencer as eleições em Pôrto Alegre, o grupo dirigente municipal procura, apenas uma candidatura que satisfaça uma política divergente da orientação nacional do Partido, como o preço da adesão que propalam de outras agremiações partidárias, interessadas, como é óbvio, na divisão das fôrças pessedistas no cenário federal, sem cogitar da viabilidade de vitória nas urnas de 8 de novembro.

PROBLEMAS DO PSD

PÔRTO ALEGRE, 14 (da sucursal) — O sr. Milton Dutra, voltou ontem, da tribuna da Assembléia Legislativa, a tratar de problemas internos do PSD. Disse que desejava ver a seção gaúcha unida ao Diretório Nacional, e que o enfraquecimento dêsse partido, não seria um mal só para o próprio PSD, mas para tôda a Nação; que desejava ver o PSD forte e coeso, para integrar aquêle sistema de fôrças que elegeu o presidente Kubitschek, e que deverá levar ao Catete em 1960, o novo presidente da República.

FALARA' MENEGHETTI

O sr. Ildo Meneghetti, presidente do Diretório Regional do PSD gaúcho, fará hoje, através de um programa radiofônico desta capital, às 22,35 horas, um importante pronunciamento político, em face do problema sucessório de seu partido. A palavra do ex-governador gaúcho, é aguardada com grande interêsse nos círculos políticos em geral.

MINAS: CONVENÇÃO DO PL

B. HORIZONTE, 14 (Asapress) — A notícia do ingresso do professor Abgar Renault no PL estourou, domingo, durante a convenção do partido.

O conclave, ao contrário do que se esperava, não contou com a presença do sr. Raul Pila e foi presidido pelo professor João Camilo de Oliveira Tôrres.

O problema sucessório foi a nota alta da reunião pelista, tendo o partido homologado a candidatura do sr. Magalhães Pinto ao Palácio da Liberdade.

Quanto ao plano federal, os debates em tôrno do sucessor do sr. J. K. ganharam ênfase, quando o convencional João Alber o Assunção, em palestras incisivas, solicitou da convenção a inclusão de princípios nacionalistas na indicação a ser levada à convenção nacional e submetida ao candidato do partido à presidência da República.

LOTT EM POUSO ALEGRE

Em visita ontem, à redação do DIARIO CARIOCA, o jornalista Luís Máximo de Araújo que iniciou em Pouso Alegre Minas, a campanha política em favor da candidatura do marechal Lott à presidência da República, disse que o ministro da Guerra é o homem talhado para governar o país, "capaz de despertar confiança e fazer estremecer os adversários".

Acentuou que a espada de Lott, sempre a serviço da pátria, deve e precisa, agora, ajudar o Brasil, levando ao término a obra do presidente Juscelino Kubitschek, melhorando-a mais ainda, "porque para isso não lhe faltam qualidades de trabalho, honestidade, coragem, larga visão administrativa e principalmente idealismo e amor pelo país".

UM NOME

Segundo o sr. Luís Máximo de Araújo, só existe um nome para o govêrno do Brasil, nesta fase de seu desenvolvimento tumultuado: o marechal Teixeira Lott. "Entreguemos a êle — diz — a suprema direção nacional e aguardemos tranqüilos e confiantes o resultado, pois estou seguro de que a boa sementeira dará frutos admiráveis".

Paraibano de nascimento, o jornalista Máximo de Araújo reside há quatro anos na cidade mineira de Pouso Alegre, onde se tornou membro do PSD local. "Os pessedistas de Pouso Alegre — informa — estão de mangas arregaçadas ao lado da candidatura Lott". Coube ao jornalista desfraldar, naquele município, a bandeira da campanha política do atual ministro da Guerra à presidência da República.

NERVOSOS o prof. MAURÍCIO DE MEDEIROS tendo retomado sua clínica às 2as., 4as. e 6as. de 9 ao meio-dia, mudou seu consultório para a Rua da Quitanda, 3 — salas 811 e 812. — Marcar hora telefonando de manhã para 22-5941.

INSTITUTO DOS INDUSTRIÁRIOS

DEPARTAMENTO DE INVERSÕES

Serviço de Aprovisionamento

Concorrência Pública n.º 18/59

AVISO

1 — Faço saber aos interessados que, no "Diário Oficial" de 6 de julho de 1959, fls. 171/172 — Seção I — parte II — foi publicado o edital da Concorrência Pública número 18/59, referente à execução de serviços de reforma e consertos nas estações de tratamento de esgotos primários no Conjunto Residencial de Del Castilho, 1.ª e 2.ª partes, sito na Avenida Suburbana, Rio de Janeiro, de propriedade do INSTITUTO.

2 — As propostas deverão ser apresentadas na Avenida Rio Branco, 124-14.º andar, às 14,00 horas do dia 31 de julho, quando se dará o encerramento da aludida concorrência.

J. Piratininga Júnior

Chefe do Serv. de Aprovisionamento

Conselho hoje na Câmara

Hoje à noite, a Câmara reiniciará o exame da emenda dos conselheiros, recolocada na Ordem do Dia por requerimento do líder da Maioria. O líder da UDN, sr. Rondon Pacheco, em questão de ordem, levantará a preliminar da caducidade da emenda, mas já é conhecido o ponto-de-vista do sr. Mazzilli contrário à tese udenista: a emenda não caducou e sua tramitação poderá ser retomada.

O sr. Rondon Pacheco pedirá, uma vez proclamada a orientação da Mesa, pronunciamento da Comissão de Justiça sôbre a decisão do sr. Ranieri Mazzilli.

NA UDN

O diretório nacional udenista vai se pronunciar hoje oficialmente sôbre a matéria. De qualquer forma, a deliberação da UDN não será mais decisiva, pois os baianos já se manifestaram a favor da emenda, enquanto a bancada paulista ligada ao sr. Jânio Quadros já se declarou também favorável à proposição.

São Paulo pede mais ministros: tribunais

São Paulo está reivindicando nomeação de paulistas para as duas vagas existentes em tribunais superiores do país, alegando que São Paulo está excluído de todos êsses tribunais, exceção do Supremo, onde, entretanto, tem um só representante quando ainda há pouco tempo tinha quatro.

O deputado Ulisses Guimarães vem pessoalmente trabalhando junto ao presidente da República para atendimento da reivindicação paulista.

DECLARAÇAO

Ontem, o ex-presidente da Câmara declarou-nos a êsse respeito:

— O Tribunal Federal de Recursos não tem um representante de São Paulo. Idem, o Tribunal Superior do Trabalho. Idem, o Tribunal de Contas da União. Idem, o Tribunal Superior Eleitoral. O Supremo Tribunal Federal tem um, o eminente ministro Mota Filho, quando tinha quatro. E' uma exclusão injustificável. Não se compreende que, em órgãos colegiados como os enumerados, S. Paulo não tenha pelo menos um representante seu. Isso, em São Paulo tem dado margem a vivos ressentimentos, a começar do governador do Estado e da Assembléia Legislativa, imprensa, rádio e televisão, até às camadas mais populares da comunidade bandeirante. O êrro vem de longe. O presidente Kubitschek poderá corrigi-lo, em uma das vagas que se dará no Tribunal Federal de Recursos.

LUGAR PARA ELMANO CRUZ

Sabe-se que uma das vagas existentes no TFR será dada ao desembargador Elmano Cruz, mineiro. Atualmente não há mineiros também no TFR.

Aumento de 3 mil cruzeiros

Assembléia Fluminense

Em discussão final, a Assembléia aprovou, ontem, o projeto n.º 435, que concede um aumento de três mil cruzeiros mensais em favor do funcionalismo legislativo, com exceção daqueles que percebem mais de 25 mil por mês, o qual será pago a partir de 1 de abril último.

A medida foi tomada em antecipação ao aumento que o governador Roberto Silveira acaba de conceder aos servidores estaduais, na mesma base, mas em forma de abono, cuja mensagem está sendo esperada na Assembléia a qualquer momento.

ALFABETIZAÇÃO

O projeto n. 252, que considera de utilidade pública o Movimento Popular de Alfabetização, oriundo da mensagem, e que já se encontra em discussão final, não pôde ser votado em virtude do deputado José Janoti haver requerido adiamento. A proposição, para atender a finalidade, abre um crédito de 100 milhões de cruzeiros.

OUTROS

Foram à tribuna nas pequenas comunicações de ontem: o sr. Altair Lima para classificar de "desonesto" o ex-prefeito de Petrópolis, sr. Flávio Castrioto, pelo fato de haver recebido uma autorização da Câmara Municipal para negociar as quotas em atrazo devidas pelo Estado ao município, tendo exorbitado, negociando também aquelas que não se encontravam vencidas, como as correspondentes ao ano em curso; o sr. Luís Brás, para pleitear o asfaltamento da estrada que liga Pôrto Novo do Cunha ao município de Carmo; e o sr. José Saly, que solicitou, através de requerimento, a transcrição nos anais, de um trabalho do engenheiro Franco Amaral, recentemente falecido, sôbre as possibilidades do norte do Estado em matéria de fontes de produção de energia elétrica.

Continua em debate regime parlamentar

Plenário da CÂMARA

Tôda a Ordem do Dia da sessão de ontem foi dedicada à continuação da discussão da emenda constitucional que institui o regime parlamentarista no Brasil, ocupando a tribuna, na oportunidade, os srs. Coelho de Sousa (PL-RGS) e Raimundo Padilha (UDN-Est. do Rio), ambos favoráveis à proposição.

No grande expediente usaram da palavra os srs. Seixas Dória (UDN-Sergipe), criticando alguns pontos da carta que sr. José Maria Alkmin, quando ministro da Fazenda, enviara ao FMI, e Arno Artn (PRP-RGS), analisando, em bases técnicas, o problema da reforma agrária, para concluir que, neste particular, o governador Carvalho Pinto, de São Paulo, está trilhando o melhor caminho.

UDN APOIOU MOREIRA SALES

No seu discurso, o sr. Seixas Dória, iniciou fazendo um histórico da instrução 70 da SUMOC, que considerou "altamente nacionalista", e a sua revogação pela de nº 181, daquele mesmo órgão, feita "por pressão de grupos estrangeiros", segundo disse. Em seguida o representante sergipano, depois de elogiar o presidente da República, pela atitude que tomou com relação ao FMI, passou a condenar o govêrno pela nomeação do sr. Walter Moreira Sales para embaixador nos Estados Unidos, dizendo que não sabia como conciliar uma atitude com a outra.

Em aparte, o sr. Abelardo Jurema, na liderança eventual da maioria, estranhou o ataque do parlamentar udenista ao sr. Moreira Sales, quando a sua indicação para embaixador fôra apoiada pela UDN, através dos seus representantes no Senado, que votaram favoràvelmente à proposição do Govêrno, acrescentando-se ainda, a circunstância de haver a indicação governamental batido todos os recordes de votação naquela Casa do Congresso, onde o novo embaixador teve apenas dois votos contra.

Relebrando Rui Barbosa, o sr. Seixas Dória declarou, em resposta, que preferia acertar sòzinho "a errar com todo o mundo".

No final de sua oração passou a analisar alguns pontos da carta do sr. José Maria Alkimin ao Fundo Monetário, e, embora sem fazer qualquer citação literal ao documento, destacando alguns tópicos que considera "entreguista".

APROVEITAMENTO DE TERRAS

Segundo orador do grande expediente, o sr. Arno Artn comentou, longamente, notícias divulgadas pela imprensa, segundo as quais o governador Carvalho Pinto, de São Paulo, está estudando projeto de aproveitamento da terra, por meio da exploração-modêlo na Baixada do Registro e nas zonas litorânea e pré-serrana daquele Estado. Segundo as mesmas notícias, para o aproveitamento de tais terras, pretende o governador paulista dar tôda a oportunidade às pessoas vindas das escolas de agricultura, revelando, dessa maneira, "que homens de responsabilidade do Brasil já estão começando a encarar o problema da reorganização agrária de maneira séria, concreta, acertada".

O orador fêz ainda um histórico de experiências que têm sido feitas em vários pontos do território nacional, inclusive algumas na região nordestina, acentuando que o verdadeiro "cinturão verde" não deve ser situado em zonas demasiadamente próximas dos grandes centros, fàcilmente absorvíveis pela urbanização crescente, mas em pontos mais distantes, com transporte pronto, para os mercados consumidores.

O sr. Sérgio Magalhães (PTB-DF) apresentou projeto dispondo que as entidades de crédito público darão apoio financeiro aos empresários brasileiros que se proponham reduzir ou abolir a participação de residentes no Exterior em estabelecimentos de sua propriedade. A Carteira de Redescontos do Banco do Brasil atenderá, preferentemente, àqueles estabelecimentos bancários particulares que tenham destinado parcela substancial de seus empréstimos para que firmas nacionais reduzam ou extinguam a participação estrangeira em seu capital social.

Autorizando o Poder Executivo a abrir um crédito especial de trezentos milhões de cruzeiros, destinados a socorrer a Companhia de Navegação Baiana, o sr. Clemens Sampaio (PTB-Bahia) encaminhou projeto à Mesa.

O sr. Gabriel Passos (UDN-Minas) encaminhou requerimento de informações ao Conselho Nacional do Petróleo, indagando quais as companhias brasileiras que foram escolhidas e indicadas ao govêrno boliviano, para explorar o petróleo naquele país, de acôrdo com o Tratado de Roboré.

Entre outros ocuparam a tribuna, no pequeno expediente, os seguintes deputados:

Ferro Costa (UDN-Pará), encaminhando requerimento de informações ao ministro do Trabalho, a respeito do financiamento concedido pelo Instituto de Resseguros aos seus funcionários e ao Conselho Fiscal para a aquisição de automóveis de passeio;

Vasconcelos Tôrres (PSD-Est. do Rio) elogiando o trabalho dos interventores nomeados pelo Govêrno Federal para apurar as irregularidades ocorridas nas emprêsas de transporte marítimo da Guanabara, praticadas pelo Grupo Carreteiro;

Aarão Steinbruch (PTB-Est. do Rio) reclamando a tramitação do projeto de lei orgânica da previdência social, ora parado no Senado;

Paiva Muniz (PTB-Est. do Rio) dirigindo apêlo ao ministro da Fazenda, no sentido de que sejam liberadas as verbas destinadas à CAPFESP;

Arno Artn (PRP-RGS), comentando notícias divulgadas

(Conclue na 11ª pág.)

Extinção da Lei do Festival do Cinema

CÂMARA dos Vereadores

O sr. Osmar Rezende apresentará projeto de lei, hoje, revogando a lei que instituiu o prêmio de 500 mil cruzeiros destinado ao Festival Cinematográfico do Distrito Federal, como represália por ter sido dado o nome de "vereador" a um burro, numa cena de filme nacional, ora em exibição na cidade.

O representante pessedista mostrou-se indignado com o fato da Câmara Municipal, instituindo aquêle prêmio e dando outras provas de acatamento e consideração ao cinema nacional, ter sido atingida com a pilhéria tão duramente, resolvendo, então, e contando desde logo com o apoio da maioria dos seus colegas, cassar a distribuição do dinheiro.

"LAR DE RECUPERAÇAO"

— O sr. Raul Brunini apresentou projeto de lei autorizando o prefeito a desapropriar um imóvel na Ilha do Governador, para instalação do "Lar de Recuperação" das crianças paralíticas, e cedê-lo gratuitamente, pelo espaço de 10 anos, à sra. Piedade Coutinho, com a obrigação de atender, sem qualquer ônus para a Municipalidade, aos casos encaminhados pela Prefeitura.

FAVELADOS

O sr. Geraldo Moreira, com as galerias cheias de favelados, voltou a acusar a Cruzada S. Sebastião de arbitrariedades praticadas contra moradores dos barracos de Brás de Pina, na Avenida Brasil. Disse o orador que, com o atêrro que está sendo feito naquele local, os barracos, que ficam numa baixada, estão ameaçados de submersão assim que ocorra uma chuvada mais forte.

MULTIPLICAÇAO DO LEITE

O sr. Antônio Luvizaro declarou que entram na cidade, diàriamente, 450 mil litros de leite para o consumo da população. O consumo é de 750 mil. Quer saber de onde provém tanto leite. Disse que, com brucelose ou sem ela, o povo deve beber leite e aconselhou a que assim se faça, mesmo porque, como está sendo dito, já começou, no Brasil, a se criar a "classe dos famintos".

OUTROS ASSUNTOS

Foi aprovado voto de congratulações com o sr. Armando Queirós, diretor da Rádio Roquete Pinto, pela instalação de ondas curtas na mesma emissora. O sr. Sami Jorge apresentou indicação, pedindo seja concedido o título de "Cidadão Carioca" ao professor Justo Ferreira da Silva. O sr. Ubaldo de Oliveira apresentou projeto de lei criando, em Bangu, um hospital infantil a ser construído no terreno da municipalidade, de 150 x 100 metros, situado na Avenida Barão de Capanema, esquina da Rua Quiruá. O sr. Murilo Miranda pediu providências ao prefeito no sentido de ser fornecido ingresso permanente dos artistas e funcionários que participaram do espetáculo inaugural do Teatro Municipal. O sr. Jurandi Miranda leu memorial dos motoristas e artífices da Prefeitura, contendo as reivindicações da classe, dirigido ao prefeito.

ORDEM DIA

Na ordem do dia começaram a ser lidos os pareceres sôbre o projeto de encampação da Universidade do Rio de Janeiro. A sessão terminou antes de concluída a leitura, ficando o assunto adiado para hoje.

DR. SAUL DE AGUIAR
Clinica Crianças e Adultos
RUA MATOSO, 46 — TELEFONE 28-3602

IPASE

DEPARTAMENTO DE APLICAÇÃO DE CAPITAL

DIVISÃO IMOBILIÁRIA

EDITAL

Pelo presente edital ficam convocados os mutuários a seguir relacionados, para se reunirem na 4.ª Procuradoria do IPASE, na Rua Pedro Lessa n.º 36 - 10.º andar, no dia 16/7/59, às 14 horas a fim de tratar de assunto relacionado com o imóvel da Rua S. Francisco Xavier n.º 959:

VITÓRIA DUARTE ROMARIZ — AGOSTINHO PEREIRA BORBA FILHO — JOAQUIM MARQUES MELSERT — OCTAVIO MOREIRA PITALUGA — HUMBERTO MARZANO — IZAURA DA CRUZ COUTINHO — ARY TEIXEIRA — ROSA DE V. PINTO RODRIGUES — LINA PIRES MADUREIRA — JÚLIO VIEIRA — ILCEA LOPES DA SILVA — OLINDINA SOARES DE BRITO — JOSÉ LUIZ — JOSÉ ELIAS DA SILVA e EURICO RIBEIRO.

Seção de Contratos Imobiliários

Chefe

Inflação preocupa famílias cristãs

Plenário do SENADO

Na sessão de ontem, o padre Calazans leu memorial enviado ao presidente da República pela Confederação das Famílias Cristãs de São Paulo, no qual aquela entidade faz uma advertência às autoridades sôbre a gravidade do momento atual, resultante da corrida inflacionária.

— O povo brasileiro — diz o memorial — sabe que a causa primordial das frequentes omissões reside no desequilíbrio orçamentário. Urge, portanto, ser o govêrno comedido nos seus próprios gastos, dando boa mostra de economia e austeridade nos negócios públicos".

SOLIDARIEDADE

— Temos certeza — continua o memorial da Confederação das Famílias Cristãs de S. Paulo — de que o povo estará ao lado do govêrno sempre que fôr necessário opor-se um NÃO às pretensões inoportunas na crise atual, mesmo que essas pretensões em épocas normais pudessem parecer justas.

— E' preciso dizer NÃO a determinadas pretensões das classes produtoras; preciso dizer NÃO aos constantes pedidos de aumento salarial, seja de operários, servidores públicos ou militares; é preciso dizer NÃO à tendência governamental de constante aumento de impostos e taxas federais, estaduais e municipais; é preciso dizer NÃO, enfim, a tudo o que, no momento, contribua para o aumento da despesa pública e que não seja de importância essencial".

14 DE JULHO

Os srs. Afonso Arinos e Gilberto Marinho proferiram discursos de exaltação da data de ontem, ressaltando ambos a importância da mesma para o estabelecimento da democracia no mundo, com a prevalência da liberdade individual.

O sr. Afonso Arinos, aludindo ainda à crise que recentemente abalou a França, aproveitou a oportunidade para lamentar que o exemplo da Constituição de De Gaulle, que quis aplicar ao Estado da Guanabara, tivesse encontrado as resistências que encontrou.

DEPÓSITOS

O sr. Lino de Matos fêz um apêlo à SUMOC para que libere os pequenos depósitos populares de 3 estabelecimentos bancários de São Paulo, falidos recentemente. O sr. Matias Olímpio reassumiu sua cadeira de representante do Piauí, que vinha sendo exercida pelo seu suplente e filho, sr. João Mendes.

O sr. Vivaldo Lima apresentou projeto de lei visando tornar obrigatório, por parte de tôdas as entidades nacionais de saúde, públicas ou privadas, o emblema sugerido e aprovado pelo comitê internacional da Cruz Vermelha.

JOÃO NEVES ESCREVE AO DC

Do sr. João Neves da Fontoura, recebeu o jornalista Danton Jobim, diretor redator-chefe do DIARIO CARIOCA: "Muito lhe agradeceria a bondade de comunicar à reportagem do DIARIO CARIOCA que não exerço o honroso pôsto de editorialista do "Jornal do Brasil", como foi hoje noticiado em seu brilhante matutino. Cordialmente, seu (a) João Neves da Fontoura".

Recém-nascido imune contra febre amarela

"Só posso considerar um êrro de interpretação a notícia segundo a qual autoridades sanitárias da Índia teriam enviado circular à embaixada daquele país nesta cidade, exigindo vacinação contra a febre amarela de bebês que para lá se dirigirem, uma vez que todo recém-nascido tem imunidade natural contra a doença, desde que filho de mãe imune".

Essas declarações foram prestadas ontem, ao DIARIO CARIOCA pelo médico Nair Franco, coordenador do Departamento de Febre Amarela do Departamento Nacional de Endemias Rurais. A mesma receptividade não encontrou, entretanto, nossa reportagem da parte do diretor do Serviço de Saúde dos Portos, que, ao ser interrogado sôbre o assunto, respondeu: "nada sei e não tenho nome". Trata-se, segundo apuramos por telefone, do sr. José Caracas.

ÊRRO DE INTERPRETAÇAO

Falando à reportagem do DC sôbre a circular enviada à embaixada da Índia, exigindo a vacinação, contra a febre amarela, de adultos, crianças e bebês que se dirigirem para aquêle país, sob pena de não o fazendo, ali ficar de quarentena, o médico Nair Franco afirmou que, no caso, deve haver êrro de interpretação.

"E' do conhecimento de qualquer autoridde sanitária — acentuou o sr. Franco — que as crianças até seis meses de idade são imunes àquela febre, só havendo possibilidade de um bebê ser portador dela no caso de ser filho de mãe não imunizada contra a doença. Na minha opinião — prosseguiu — a palavra "bebê", constante da circular enviada à embaixada, se refere às crianças maiores de seis meses, nada tendo ela de novo, portanto, e devendo ser apenas reiteração de determinações anteriores, talvez provocada por motivos ligados à incidência do mal.

FLORESTAS

"No Brasil — esclareceu ainda o sr. Franco — a febre amarela não tem quase incidência, registrando-se casos principalmente nas cidades do interior ou nas florestas dos Estados de Mato Grosso, Amazonas e outros. Não pode, por conseguinte, o Brasil ser considerado como "exportador" daquela moléstia, sobretudo ainda porque as pessoas que viajam para o exterior partem, geralmente, das grandes cidades".

Concluindo, o sr. Franco declarou que, não havendo incidência da febre amarela no Brasil e possuindo os recém-nascidos a imunidades que lhes é transmitida naturalmente por suas mães, só são vacinados os que têm mais de sete meses.

ANÔNIMO

Sôbre o assunto, procuramos ouvir o sr. José Caracas, diretor do Serviço de Saúde dos Portos, que se negou a prestar declarações, alegando não ter recebido qualquer recomendação para vacinar recém-nascidos. Perguntando-lhe nossa reportagem o nome, respondeu: "Nada sei e não tenho nome".

MARINHO SAI MARANHÃO VEM

Para tomar parte na reunião dos prefeitos das capitais, a se realizar no próximo dia 17, em Pôrto Alegre, seguiu ontem com destino a essa cidade o sr. Djalma Maranhão, prefeito de Natal.

Quando regressar ao Rio, no início da próxima semana, o prefeito potiguar assumirá a cadeira de deputado no Palácio Tiradentes, em conseqüência do pedido de licença do deputado Djalma Maranhão.

Carta do Sul

PÔRTO ALEGRE, 14 (Da Sucursal do DC) — Será frustrada a instalação de cem açougues populares, desta capital, pelo Instituto de Carnes, em virtude do alto valor dos aluguéis de dependências para êsse tipo de comércio. Essa dificuldade está impossibilitando a locação de novas casas retalhistas, uma vez que os interessados não estão dispostos a arcar com o onus de pesados aluguéis.

Viajou, anteontem, com destino à Capital Federal, o sr. Daniel Ribeiro, Secretário dos Transportes, com o objetivo de obter junto aos órgãos federais competentes, a liberação de verbas federais, destinadas ao Rio Grande do Sul, num total de 664 milhões de cruzeiros. Tal verba se destina a importantes obras rodo, hidro e aeroviárias, em realização no Estado mediante convênio estabelecido com a União, graças a gestões que, para tal fim, desenvolveu no Rio o governador Leonel Brizola.

Reunir-se-á às 20,30 horas, na sede da Associação Médica do RGS, a Comissão Estadual de Estudos sôbre a Poliomielite. Na ocasião, serão estudados os meios necessários para maior intensificação da vacina Salk no Estado, bem como as possibilidades de conseguir maior cooperação do Ministério da Saúde, e Departamento Nacional da Criança, na remessa de vacinas para o Sul. Possivelmente, nesta reunião, será acertado um apêlo à Prefeitura Municipal, para que continue a vacinar os filhos dos municipários e os alunos das escolas primárias e creches.

Será assinado, hoje, pelo governador Leonel Brizola, o decreto que dispõe sôbre a reestruturação da Secretaria de Saúde. A nova organização daquela pasta prevê a instituição do Conselho Estadual de Saúde, integrado por figuras representativas das classes médica, farmacêutica e odontológica.

Viajará no próximo dia 16 para o interior do Estado, o general-de-divisão Osvino Ferreira Alves comandante do 3º Exército, com o objetivo de realizar visitas de inspeção a corpos de Tropas do Exército, nas diversas cidades a serem inspecionadas. Seguirão em companhia de S. Exa., além do general-de-brigada José Publio Ribeiro, chefe do Estado-Maior do III Exército, um grande número de oficiais que participarão da Comitiva de inspeção

A Assembléia Legislativa da Paraíba, aprovou requerimento do deputado Francisco Souto, solicitando uma moção de aplausos ao Govêrno gaúcho, pela encampação da Companhia Energia Elétrica Rio-grandense, subsidiária da Bond and Share. Também o Congresso Nacional das Entidades Bancárias de todo o país, reunindo em Recife 65 agremiações, entre 27 e 30 de junho passado, enviou telegrama de aplausos ao Governador Brizola, pelo ato de encampação da Companhia Energia Elétrica Rio-grandense e de agradecimentos pela mensagem com que o sr. governador honrou os bancários brasileiros, demonstrando interêsse pelo êxito dos debates da referida reunião.

Reforma diplomática terá parecer amanhã

O deputado Nelson Carneiro deverá relatar amanhã, perante a Comissão de Justiça da Câmara, o projeto governamental dispondo sôbre a reforma do Ministério das Relações Exteriores.

Informou o representante pessedista que não apresentará substitutivo, encaminhando algumas emendas (mais de dez), tendo em vista à constitucionalidade da matéria.

CASA PROPRIA

Em sua reunião de ontem, a Comissão de Finanças rejeitou projeto do deputado Sérgio Magalhães, com parecer contrário do deputado Mário Beni, isentando do impôsto de sêlo as transações para a aquisição de casa própria pelos servidores públicos, quando obtido pelas mesmas financiamento junto às instituições de previdência, caixas econômicas e estabelecimentos de crédito.

BENEFÍCIO ÀS POLÍCIAS

Foi aprovado, na mesma comissão, parecer do deputado Expedito Machado, favorável ao projeto que estende aos oficiais das polícias estaduais os direitos contidos no artigo 2.º da lei 1.821, de 2 de março de 1953, que dispõe sôbre o regime de equivalência entre os diversos cursos de grau médio, para efeito de matrícula no ciclo colegial e nos cursos superiores.

CONSELHO DO AÇÚCAR

Foi aprovado parecer do deputado Gileno di Carli, na Comissão de Economia, favorável à aprovação do acôrdo internacional do açúcar, sendo ressaltada a atuação da Delegação do Brasil "que soube bem cumprir o seu dever".

PAVIMENTAÇAO

A Comissão de Transportes prosseguiu com a votação do substitutivo final ao projeto sôbre o Fundo Nacional de Pavimentação, relatado pelo deputado Saturnino Braga.

DIRETRIZES E BASES

Na Biblioteca da Câmara, prosseguiu a Comissão de Educação na elaboração do substitutivo definitivo ao projeto de Diretrizes e Bases.

"GAFE" NA NOVACAP

BRASÍLIA, 14 (Da sucursal) — A NOVACAP e a Base Aérea local receberam o brigadeiro Angel Maria Zuluaga como sendo ministro da Aeronáutica da República do Peru, mas nossa reportagem apurou que se tratava de um brigadeiro argentino reformado em viagem de turismo.

Em BELO HORIZONTE hospede-se no
Hotel GONTIJO
Que se impõe pela ordem e respeito
RUA TUPINAMBAS, 731
TEL 4-8600
BELO HORIZONTE - MG

APÊLO AO COMÉRCIO
Coopere na Luta Contra o Câncer
Estamos empenhados em uma batalha contra o terrível mal do câncer. Se V. é comerciante contamos com a sua indispensável ajuda.
Envie-nos o seu donativo em dinheiro ou em mercadorias de qualquer espécie, mesmo de propaganda comercial. Contamos com o seu auxílio e agradecemos em nome de milhares de cancerosos pobres.
VISITE A NOSSA SEDE OU TELEFONE PARA
42-3463
Organização Nacional São Vicente Contra o Câncer
Rua do México, n.º 41 — 14.º andar — gr. 1402
Rio de Janeiro

Diario Carioca

Fundado em 17 de julho de 1928

RIO DE JANEIRO, 15 DE JULHO DE 1959

Nossa opinião

Lott vai ao Nordeste

O MARECHAL Eurico Dutra, quando presidente da República, deu o passo decisivo para o desenvolvimento econômico do Nordeste, ao equacionar e resolver o problema do aproveitamento da energia de Paulo Afonso. O govêrno do sr. Juscelino Kubitschek aprofundou a obra do marechal Dutra, através da barragem de regularização do leito do São Francisco, em Três Marias, permitindo a duplicação da energia potencial da cachoeira nordestina. Nesse meio tempo os problemas do vale sanfranciscano vêm sendo sistemàticamente estudados e alguns já atacados para soluções que não deverão demorar.

O marechal Teixeira Lott, candidato à presidência da República, apoiado pelas fôrças majoritárias, as mesmas que elegeram Dutra e Kubitschek, irá, no comêço da próxima semana, ao Ceará, inaugurar a linha de transmissão da energia de Paulo Afonso para a zona do Cariri. A presença do candidato nessa solenidade soará para os nordestinos como um compromisso de prosseguir os empreendimentos básicos à economia da região, tanto mais quanto o marechal Teixeira Lott, em sucessivas declarações, tem se mostrado especialmente sensível ao problema nacional criado pelo desnível entre o enriquecimento do Centro-Sul do país e o empobrecimento do Nordeste

A próxima campanha eleitoral terá nos Estados nordestinos um de seus pontos vitais, pois vinte e tantos milhões de brasileiros estão decididos a emprestar seu voto apenas a candidatos que não sòmente se comprometam a trabalhar pelo Nordeste como ofereçam condições efetivas de realizar essas promessas.

E' claro que tais condições se identificam pelo interêsse e pela compreensão que demonstrem pelos problemas nordestinos. O ministro da Guerra, muito antes de admitir a hipótese de candidatar-se ao Catete, já vinha advertindo a nação para a gravidade da crise suscitada pelo desequilíbrio entre as economias regionais e preconizando a sistematização e o aceleramento das providências federais de assistência aos Estados nordestinos.

Sua presença agora no Cariri, rejubilizando-se com a população do sertão longínquo pela chegada ali das primeiras quotas de energia produzida em Paulo Afonso, será, portanto, um ato a mais no sentido de vinculá-lo às aspirações e ao drama de todo o Nordeste. O ministro da Guerra dará a essa região um tratamento altamente prioritário, mesmo porque sua preocupação fundamental com os problemas de segurança o alertou desde cêdo para as repercussões que a pobreza nordestina terão inevitàvelmente nos laços de unidade pátria.

Definido o quadro sucessório

A TENTATIVA de uma "terceira posição" no problema sucessório falhou completamente. O fulcro em tôrno do qual se pretendeu fazer êsse movimento foi o sr. Osvaldo Aranha, que não reunia condições para modificar o quadro político. Assim, vamos para "o prélio aceso das urnas" com o marechal Teixeira Lott e o sr. Jânio Quadros.

O sr. Ademar de Barros não entra em linha de conta. Sua situação é de quem apenas deseja negociar, colocando o seu partido numa plataforma que permita compensações no futuro govêrno.

Parece fora de dúvida a vitória da chapa situacionista. O bloco majoritário se fortaleceu com novas alianças e o prestígio que lhe deram as realizações do atual presidente da República.

Dêste modo, o triunfo eleitoral de 1960 será mais fácil e expressivo do que o de 1955.

Os observadores políticos admitem para Lott maioria absoluta no pleito.

Proeza sensacional

A NOSSA Câmara Municipal tem se notabilizado, através dos tempos, por iniciativas as mais estranhas. O povo chegou mesmo a julgá-la com rigor, atribuindo-lhe responsabilidades por grande parte dos males que sofre a cidade.

O seu conceito sôbre o Legislativo carioca se resume no nome que lhe deu: "Gaiola de Ouro". E' altamente significativo. Mas, como se não bastasse um longo passado de erros e atitudes comprometedoras, pretende agora realizar uma proeza que a projetará no cenário mundial. Deseja pura e simplesmente transformar-se em Assembléia Constituinte e votar a Carta Magna do futuro Estado da Guanabara.

Pela primeira vez na história do municipalismo universal teríamos vereadores elegendo-se deputados e exercendo mandatos que a população não lhes outorgou. Seria uma façanha digna das mais audaciosas tradições da "Gaiola de Ouro".

Amigos da onça

NÃO vamos dizer que os srs. Carlos Lacerda e Bilac Pinto sejam "inimigos militantes" dos jornalistas Mas a emenda que apresentaram ao projeto de reajustamento das pensões e aposentadorias, excluindo dos seus benefícios os homens da imprensa, constitui um desserviço aos profissionais da pena e suas famílias.

Realmente, para corrigir os inconvenientes da desvalorização monetária, o projeto que acaba de subir à sanção presidencial estabeleceu a revisão periódica dos benefícios concedidos pela Previdência Social, desde que o custo da vida se eleve de quinze por cento ou mais. Isso acontece todos os anos. E, com a nova lei, se fará a correção, enquanto perdurar a espiral inflacionária.

A medida de justiça econômica não atingirá, porém, aos jornalistas, graças ao art. 6.º da proposição, de autoria daqueles representantes udenistas. A classe não será reajustada, ao contrário do que se verificará com milhões de segurados dos Institutos.

A intenção dos deputados pode ter sido boa, mas os seus efeitos serão desastrosos. Só há uma salvação: é o presidente da República vetar o citado inciso do projeto.

A ABI e o Sindicato dos Jornalistas vão dirigir-se nesse sentido ao sr. Juscelino Kubitschek.

Fantasia

CÍRCULOS restritos da opinião brasileira são, evidentemente, influenciados pela literatura policial. Parece que se deixaram intoxicar pelos romances de capa e espada. Pelo menos é essa a conclusão que se pode tirar do episódio dos "homens louros" das costas da Bahia. Disseram que se tratava de espionagem russa. Os agentes de Moscou teriam desembarcado de um submarino misterioso.

Já que estavam no plano da fantasia por que não criaram uma lenda mais sensacional, imaginando a viagem dos espiões em discos voadores? Ou mesmo em teleguiados e "sputniks"? A emoção teria de ser muito maior.

Moscou diverte-se com tais ingenuidades. Para informar-se das coisas do Brasil, conta aqui com uma "quinta-coluna" bem organizada. E ainda há diplomatas de países satélites acreditados junto ao nosso govêrno, bem como as viagens constantes dos "inocentes úteis" à URSS. Tudo, portanto, muito fácil e muito simples.

Quanto ao caso da Bahia, a verdade já apareceu. Os "três louros" eram apenas dois homens e uma senhora, tripulantes do "Natália Rosa", barco lusitano que reproduziu a proeza de Cabral com incrível ousadia.

PLASTICIDADE NAS EXIGÊNCIAS

MAURÍCIO DE MEDEIROS
(Da Academia Brasileira de Letras)

QUEM passa pela Avenida Epitácio Pessoa em direção ao bairro do Jardim Botânico, fica condoído de ver como os problemas municipais são tratados entre nós, num lamentável clima de demagogia.

Ao passar pela favela que creio denominar-se "das Catacumbas", vê muros demolidos pelas últimas enxurradas e um monturo enorme de lixo à entrada da favela.

Quando, recentemente, a Prefeitura anunciou o propósito de demolir naquela favela os barracos que ameaçavam ruir, os protestos foram veementes, apoiados principalmente pelos clientes eleitorais daquele agrupamento humano. O prefeito recuou. Não só recuou como, êle, ou alguém em seu nome, declarou que os favelados não deveriam mais pagar aluguel dos barracos a determinado português, que os explorava.

Não pretendo defender o português. Mas foi depois que a favela deixou de ter um responsável, que dela se fazia abusivamente dono, que a sujeira começou a amontoar-se à beira da calçada. Presumo que "o dono da favela" policiava a sua gente e providenciava para a remoção do lixo. Agora está tudo ao deusdará e não parece que a Prefeitura ouse tomar nenhuma medida para corrigir aquela situação...

Assim, pois, em uma zona, em que os terrenos estão valorizadíssimos, pululam aquêles barracos, sem a menor sombra de higiene e sem nenhum onus fiscal, nem, já agora, o onus do aluguel.

Vejamos agora como a mesma Prefeitura trata os modestos proprietários dos subúrbios, gente humilde que, à custa de lentas e pequenas economias, comprou seu pequeno lote de terreno e aos poucos foi construindo sua casa de habitação.

Em primeiro lugar o projeto dessa construção é submetido a uma série de exigências, que ninguém faz aos barracos das favelas. Construída a pequena casinha vem o impôsto predial e territorial, que aumenta de ano para ano. Depois vêm as exigências urbanas. Como tais terrenos foram adquiridos em ruas sem calçamento, seus limites eram marcados por simples cêrca de arame farpado e não havia passeio e, por tudo isso, foi comprado barato e seus proprietários puderam construir onde viver. Mas a Prefeitura não olha nada disso. Vem a intimação para fazer o passeio e construir um muro, exigência feita com o mesmo rigor com que seria feita em qualquer bairro central da cidade.

Não atende a Prefeitura à circunstância de que aquela gente vive de salários geralmente modestos e só são proprietários porque não quiseram ir morar em favelas, mas sua situação econômica é quase a mesma. Se o "proprietário" não pode atender à intimação, vem a multa com prazo fixado para as providências impostas.

Que pode fazer o "proprietário"? Endividar-se para fazer o passeio e construir o muro, ou arriscar-se a perder o que, com tanto sacrifício, conseguiu se não pagar e fôr executado?

Esta é uma situação realmente clamorosa. A Prefeitura deveria aplicar suas leis e regulamentos de um modo mais plástico, atendendo à situação econômica daqueles a quem faz exigências. O proprietário de uma pequena casinha em Madureira não pode ser comparado ao que tem um imóvel na zona Sul...

•

N. da R.: — Por motivo de seu aniversário natalício, ocorrido ontem, o autor destas crônicas recebeu do presidente da República o seguinte telegrama: "Receba prezado amigo meus cordiais cumprimentos pelo transcurso de seu aniversário natalício, com votos que formulo pela sua felicidade. (as.) *Juscelino Kubitschek*".

EXPORTAÇÃO DE MANGANÊS

AS EXPORTAÇÕES de minério de manganês brasileiro para os Estados Unidos sofreram grande declínio em 1958, em comparação com o ano anterior, o que aliás aconteceu com o produto de outras procedências, notadamente da Índia que é o seu maior fornecedor.

Atribui-se tal queda principalmente à recessão que afetou a indústria norte-americana até pràticamente o início do corrente ano, fazendo com que houvesse, um sensível amortecimento da procura que atingiu não só o volume das importações, mas também as cotações da referida matéria-prima.

MAIS RICO

Cifras divulgadas pelo Escritório Comercial do Brasil em Nova Iorque mostram que as importações americanas passaram de 5,0 bilhões de libras-pêso em 1957, para 3,5 bilhões em 1958, o que vale dizer, um declínio de 1,5 bilhões de libras ou cêrca de 680 mil toneladas. O valor em dólares caiu também de 93,4 milhões para 72,1 milhões.

Em 1957 o Brasil contribuiu para as importações norte-americanas de minério de manganês com 1.327 milhões de libras, valendo 28,7 milhões de dólares. Já no ano passado tais números desciam para 852 milhões de libras-pêso e 20,6 milhões de dólares. Além do Brasil, os principais fornecedores da indústria americana no ano passado foram: a Índia (1.027 milhões de libras), a União Sul Africana (519 milhões), o Congo Belga (137 milhões) e Angola (87 milhões). Todos êstes fornecedores, à exceção de Angola, tiveram suas exportações reduzidas em relação ao ano anterior.

Considerando os dados referentes ao "pêso líquido" do minério, isto é, o que representa em manganês puro, verifica-se que o nosso minério continha em média o teor de 47 por cento em metal, o mais rico entre todos os que concorreram no mercado norte-americano, em 1958. A despeito disso, a queda percentual das compras do nosso minério (cêrca de 30%) foi bem maior que aquela com o minério indiano (24%). Note-se que, enquanto êste último é livremente oferecido no mercado americano, o minério brasileiro é exportado na base de contratos de exploração, os exportadores sendo pràticamente os mesmos consumidores. E' o que ocorre com as jazidas do Território do Amapá, exploradas pela Icomi para uso de sua associada a Bethlehem Steel Corp.

As cotações do referido minério, tomando-se por base o indiano de 46% de teor metálico, caíram de cêrca de 40 por cento entre junho de 57 e junho de 59. Naquela primeira data, era da ordem de US$1,48 a tonelada curta. Em dezembro de 58 passara a US$0,91. Em junho último já estava em US$0,87.

FATORES

Segundo acredita o citado Escritório Comercial, a despeito da recuperação da indústria americana, trabalhando atualmente na base de 93 por cento de sua capacidade, não se espera que melhorem tais cotações. Diversos outros fatôres, como a troca de excedentes agrícolas dos Estados Unidos por minério e a entrada da União Soviética como vendedora do mesmo no mercado internacional, não alimentam as esperanças de uma melhoria de preços em curto prazo.

Mercado comum

A 5 de outubro próximo se reunirão em Lima representantes da Câmara de Comércio da América Latina a fim de discutir assuntos relacionados com o Mercado Comum Latino-Americano.

A reunião foi convocada pelo Conselho de Administração da Câmara, de Comércio de Lima e será a primeira em seu gênero nesta parte do Continente, representando um importante setor da economia privada dos países latino-americanos.

Foi marcada para a próxima semana a instalação da comissão organizadora da Convenção. — (UPI-DC).

Ações da CHESF

O presidente Juscelino Kubitschek assinou decreto autorizando o Banco do Desenvolvimento Econômico a tomar ações da Companhia Hidrelétrica do São Francisco à conta do Fundo Federal de Eletricidade.

Rêde de silos

O coronel Luís Passos, secretário da Agricultura do Ceará, declarou que a conquista mais eficiente de sua viagem ao Rio foi a que se refere à rêde de silos, já autorizada pelo presidente JK. Adiantou que a despesa para a construção da referida rêde, está orçada em Cr$ 300.000.000,00 e compreenderá armazéns com capacidade de 50 mil toneladas e silos com a capacidade de 10 mil toneladas.

Delegado IAPC-RGS retém Cr$ 15 milhões

PORTO ALEGRE, 14 (Sucursal do DC) — O presidente do Sindicato dos Empregados no Comércio de Pôrto Alegre, qualificou de justa e merecedora dos maiores aplausos a atitude do delegado do IAPC, retendo na conta da delegacia local da autarquia a quantia de 19 milhões de cruzeiros, com o objetivo de impedir que fôssem sustados pagamentos de benefícios aos segurados.

O titular da delegacia local do IAPC, sr. Milton Rosa, reteve aquela importância sem depositá-la na conta da Administração Central no Banco do Brasil, à conta da sede no Rio, como preceitua a lei, expondo-se a ser prêso, arguido em inquérito administrativo e ser demitido sumàriamente.

APOIO DA CLASSE

O presidente do Sindicato dos Comerciários, sr. Luís Brito, declarou que solicitará à assembléia permanente da classe, que se encontra reunida, um voto de confiança ao sr. Milton Rosa, que pela sua atitude intentou proteger os comerciários e seus dependentes, a maioria dos quais ficaria em situação desesperadora pela interrupção dos pagamentos de benefícios do Instituto.

"Não só os comerciários encamparão a minha solidariedade ao sr. Milton Rosa, como também os dirigentes e integrantes de outras classes contribuintes do IAPC" — declarou à imprensa o presidente do Sindicato dos Comerciários.

A VERDADE

No Rio Grande do Sul, o IAPC arrecada mais que o suficiente para saldar em tempo seus compromissos e o que se refere às declarações do delegado Milton Rosa, é o espelho fiel da verdade — informou o líder comerciário pôrto-alegrense. O que realmente acontece é o recolhimento, por fôrça da lei, à Administraçao Central e esta não devolve senão uma parcela inferior à recolhida, não atendendo ainda solicitações feitas pela delegacia — preseguiu o presidente classista.

INSOLVÊNCIA

— "O IAPC não consegue mais empréstimos, financiamentos imobiliários e assistência médica, apesar da colaboração da administração local, não fazendo mais pelos segurados face à falta de pessoal burocrático, material, não podendo dinamizar seus serviços, para atender satisfatòriamente seu crescente número de segurados" — concluiu o sr. Luís Barreto, presidente do Sindicato desta capital, entidade que congrega mais de 15 mil comerciários e uma das mais pujantes do país.

AGIU BEM

"Embora infringindo disposições regulamentares, o sr. Milton Rosa agiu em legítima defesa da classe comerciária do Rio Grande do Sul" — disse à imprensa o sr. Alberto Carneiro, chefe do setor de Aplicação de Fundos do IAPC e que ora se encontra nesta capital. Informou ainda que "há centralização excessiva em tudo o que se refere à manipulação de verbas por parte da Administração Central do Instituto. E' um procedimento por demais oneroso e burocratizando a situação vigente, onde a delegacia remete sua arrecadação para a administração central da autarquia, para que essa posteriormente retribua às delegacias".

O dr. Alberto Carneiro, acompanhado de seus auxiliares, viajará hoje para o interior do Estado, tratando de assuntos relacionados a obras paralisadas, há várias administrações, em diversas cidades interioranas.

O Que Se Diz:

... QUE o deputado Nestor Duarte dizia ontem na Câmara que está inclinado a votar no sr. Jânio Quadros apenas porque, como escritor, é muito impressionável com os indivíduos excêntricos...

•

... QUE para o supradito Nestor Duarte a excentricidade do homem da vassoura é de tal modo insubstancial que para defini-la é preciso fazer um cuidadoso jôgo de mãos que possa significá-la sem molestar o candidato...

•

... QUE passando dá palavra à ação o referido Nestor Duarte executou um rápido movimento de mãos e braços, declarando ao fim do gesto: "é assim que o Jânio é excêntrico"...

Panorama Econômico NO BRASIL E NO MUNDO

Exígua remuneração de quadros técnicos

EM crônica anterior, foi dito que, atualmente, o Brasil está exportando cientistas e pesquisadores, que não encontram aqui condições propícias ao prosseguimento dos seus trabalhos nem recebem remuneração correspondente aos seus méritos. Por outro lado, observa-se no meio dos quadros técnicos de alta categoria a tendência a deixar o Serviço Público para trabalhar por conta de emprêsas privadas.

Essa última circunstância representa, aliás, um expressivo sintoma do desenvolvimento da economia brasileira. Mas, por outro lado, indica a necessidade de o Estado adaptar-se à nova realidade, se não quiser perder a maioria dos seus especialistas exatamente quando a gestão pública se vai tornando mais e mais complexa.

Antigamente, para o economista, para o engenheiro dedicado a certos ramos, para o químico, para o pesquisador, etc, o emprêgo público era, em geral, a melhor solução, às vêzes a única. Emprêgo garantido e estável; raros eram os lugares em que os ordenados fôssem maiores. Hoje a situação mudou, pelo menos no Sul do país: o técnico de real valor já encontra oportunidades, no setor privado, que sobrepujam de muito as oferecidas pelo govêrno. Daí a paulatina evasão de funcionários qualificados, para o que têm contribuído igualmente os aumentos de vencimentos pleiteados e obtidos pelos servidores, sempre premiando melhor, proporcionalmente, ao pequeno funcionário, do que resulta uma diminuição gradativa das diferenças salariais, desestimulante para os quadros situados no tôpo da escala.

Essa fuga de técnicos se observa mesmo no seio de instituições-chave da máquina estatal. Não é fato, por exemplo, que diversos economistas deixaram seus postos no Banco Nacional de Desenvolvimento Econômico, onde percebiam magríssimos ordenados? Também na Petrobrás, não obstante o que se diz por aí a respeito do esbanjamento "estatal" com régios salários, já se manifesta a tendência entre os quadros técnicos a optar pela iniciativa privada, que se firmará adiante se não houver modificações.

O fato é que um economista de categoria (e o seu número não chega, talvez, a uma centena) trabalhando para o govêrno ganha, em muitos casos, bem menos do que um contínuo do Banco do Brasil. A continuarem as coisas dêsse jeito, dentro em breve o Poder Público só contará, a grôsso modo, com técnicos medíocres e incapazes. Sim, porque os outros persistem em seus postos por espírito de abnegação e patriotismo. Mas precisam também de um certo padrão-de-vida condizente com a sua categoria e hão de preferir, mais cêdo ou mais tarde, a quem lhes retribua o que de fato dão.

V. M. K.

Dólar a menos

Baixas de Cr$ 6,34 e Cr$ 14,26, nas categorias geral e especial de importação, verificaram-se nos valores médios das sobretaxas cobradas sôbre o dólar norte-americano, nos leilões realizados ontem na Bôlsa de Valores do Rio de Janeiro.

Contra os valores médios ponderados de Cr$ 168,89 e Cr$ 315,27 registrados nos leilões do dia 7 último, as cifras correspondentes nas licitações de ontem foram de Cr$ 162,55 e 301,01, para as duas citadas categorias. Como sempre, foram arrematadas as divisas oferecidas no total de 1.320.000 dólares. Houve licitação ainda de cambiais em moeda-convênio com o Chile, Espanha, Hungria, Noruega, Tchecoslováquia, Polônia e Islândia.

No mercado livre de câmbio, a cotação do dólar norte-americano não ofereceu alteração, mantendo-se a Cr$ 148,50 para venda, no fechamento.

Laranja e limão

O Escritório de Propaganda e Expansão Comercial do Brasil em Bonn, Alemanha Ocidental, enviou carta ao Serviço de Economia Rural, do Ministério da Agricultura, solicitando informações urgentes sôbre as nossas disponibilidades em laranja e limão, em vista do grande interêsse que êsses produtos estão despertando atualmente na Europa. Acentua a nossa representação comercial em Bonn que o Boletim Informativo do professor Henrich, de Hamburgo, que divulga semanalmente, as últimas informações sôbre o mercado alemão de frutas e legumes, quiser que "a importação de laranjas, apesar da elevação dos preços, vem se processando fluentemente".

Conferência: UB

Em prosseguimento à série de conferências promovida pelo Instituto de Ciências Sociais, da Universidade do Brasil, o professor Antônio Dias Leite realizará hoje, às 16,30 horas, na Reitoria, Avenida Pasteur, 250, uma palestra sôbre o aspecto econômico do problema da produtividade.

Essa conferência faz parte do programa da semana de estudos americanos. Debaterão o tema os professôres Francisco Mangabeira e Inácio Rangel.

"CONCLAP"

Será instalado amanhã, às 16,30 horas, no salão nobre da Associação Comercial do Rio de Janeiro, o Conselho das Classes Produtoras, órgão recentemente fundado e que congregará os homens de emprêsa num esfôrço em defesa da livre iniciativa, baseada em princípios do bem comum.

Ferro para Japão

Segundo anuncia a Federação Japonêsa do Ferro e do Aço, a indústria siderúrgica nipônica calcula que o país importará 10.300.000 toneladas de minério de ferro no atual ano financeiro. No ano fiscal de 1958-59, foram importadas 7.580.000 toneladas. Entre as importações programadas para o ano atual, já foram decididas pelas indústrias compras de 8.100.000 toneladas, das quais 3.350.000 toneladas da Malásia, 1.900.000 de Goa (Índia Portuguêsa), 1.200.000 das Filipinas, 500.000 do Canadá, 400.000 dos Estados Unidos, 330.000 do Brasil e 120.000 da África. Ademais, as fundições projetam importar outras 2.200.000 toneladas do Canadá, Índia, Hong Kong, e outros países. — (ANSA-DC).

Novo convênio

O Brasil e o Japão iniciarão, em breve, negociações para a revisão de seu acôrdo comercial — anunciam em Tóquio os meios ligados ao Ministério nipônico do Exterior.

O acôrdo atual deverá expirar a 15 de outubro próximo e o ministro de Finanças pediu ontem ao embaixador japonês no Brasil que informasse as autoridades brasileiras de que o Japão estava pronto a iniciar negociações, visando a novo acôrdo. — (FP-DC).

Trigo paulista

Face a exposição de motivos do ministro da Agricultura, o presidente Juscelino Kubitschek aprovou o plano de aplicação da importância de quinze milhões de cruzeiros, constante do vigente Orçamento e referente ao Acôrdo firmado em 1957 com o govêrno do Estado de São Paulo e registrado pelo Tribunal de Contas em sessão de 2 de julho do mesmo ano, visando à execução dos trabalhos relativos à expansão da cultura tritícola, assim como também a minuta de um têrmo aditivo ao mencionado Acôrdo.

Dívida garante

Em face da conclusão de um contrato de venda ao Brasil de 6 petroleiros dinamarqueses, no valor de 100 milhões de coroas dinamarquesas, os estaleiros de construção naval dinamarqueses "Burmeister & Wain", temendo dificuldades nos pagamentos durante a construção, solicitaram ao ministro dinamarquês do Comércio uma garantia do Estado num total de 12 milhões de coroas.

A Dinamarca atualmente tem dívidas para com o Brasil e a entrega dos petroleiros em questão poderá contribuir para reduzir essas dívidas, frisou o ministro do Comércio, sr. Kjelu Philip. — (FP-DC).

Comemoração

Como parte das comemorações do "Dia do Comerciante", terá lugar, amanhã, no Museu de Arte Moderna, às 18 horas, a solenidade de entrega dos prêmios aos vencedores do concurso de cartazes "16 de julho", instituído pelo Departamento Nacional do SENAC e destinado a homenagear o homem de emprêsa brasileiro, na figura de seu patrono, o visconde de Cayru.

Completa estoque

O Instituto Brasileiro do Café completará até o dia 10 de agôsto próximo o estoque permanente de café em Trieste, com a remessa de 100.000 sacas de café brasileiro de qualidade capaz de rivalizar com o usado na Itália.

A primeira remessa de 30.000 sacas chegará a Trieste a 25 do corrente, com o navio sueco "Velegand". No dia 31 chegará o "Lóide Bolívia", do Lóide Brasileiro, com mais 30.000 sacas. As restantes 40.000 sacas deverão chegar a bordo de navios suecos e brasileiros. O estoque será depositado na sede dos Armazéns do Pôrto Franco. — (ANSA-DC).

SENAI contribui

Realizaram-se nas escolas do SENAI (São Paulo, Mato Grosso e Rondônia), cerimônias relativas à entrega de certificados a alunos que concluíram seus cursos na citada instituição de ensino. Tais alunos somaram ao todo 1.296, dos quais 880 receberam certificados de aprendizagem. Quanto aos 416 restantes, o resultado foi o seguinte: cartas de ofício, 146; certificados de conclusão de curso, 270. Com relação a êstes últimos, trata-se de alunos que seguiram cursos profissionais noturnos, divididos em rápidos e de aperfeiçoamento.

Com esta nova contribuição do SENAI à indústria, em matéria de mão-de-obra, eleva-se a 41.729 o número de certificados conferidos até hoje pelo Departamento Regional da instituição.

A OPINIÃO DO LEITOR

Lotações continuam sem respeitar leis

DO leitor Almir Fonseca, desta capital, recebemos a carta abaixo a propósito do aumento dos ônibus e lotações: "Segunda-feira, às 12,15, na Rua General San Martin, no Leblon, fiz sinal para o lotação da linha Rio Comprido-Leblon, n. de ordem 2277. O motorista não me ligou e continuou viagem sem parar.

O carro tinha três ou quatro passageiros. Lugares vazios bastantes para caber mais um. Eu estava de gravata e paletó. Tinha todos os modos de um passageiro "pé-de-chumbo", como êles chamam àqueles que pegam o carro no princípio da linha e só o deixam no centro da cidade. Não servia. E por isso, praticou a infração de recusar passageiro, não obedecer ao sinal de parada e ir em busca de um outro que, de blusão, lhe parecesse que saltaria em Copacabana ou no meio da viagem, dando lugar a que a passagem, em lugar de 10, rendesse 20 cruzeiros.

Morador do Leblon, bem sei que os motoristas selecionam seus passageiros. Se fiz sinal para o 2.277 foi porque pensei que tendo aumentado a passagem de 7 para 10 cruzeiros, os motoristas tivessem acabado com a mania de selecionar passageiros. Enganei-me. O mau hábito continua. E como nas ruas, sem guarda de trânsito, é uma garantia de impunidade, a infração não será registrada, e tanto o 2.277 como seus colegas continuarão desobedecendo ao sinal de parada.

As autoridades, por uma convenção tácita, estão unânimemente de acôrdo em que para os motoristas de lotação não há jeito. E tanto é assim que elas estão resolvidas a acabar com o lotação para acabar com seu motorista. Mas, enquanto não acabam com o lotação, o motorista continuará gozando da impunidade. De forma que o registro que ora faço da infração cometida pelo 2.277 nenhum sentido prático terá, a não ser o do natural desabafo de um passageiro que ficou ao sol precisando de ir ao Rio Comprido, viu passar sua condução vazia e teve de pegar outra, saltar no centro da cidade, esperar o Rio Comprido, e, pagando passagem dupla, chegar ao seu destino. Só para isso é que tomei nota da hora, do número de ordem do carro, e o local em que a infração foi cometida. Naquele momento, pensei apenas em escrever esta carta para o DIARIO CARIOCA e nunca em telefonar para qualquer autoridade."

S. A. DIARIO CARIOCA

Presidente: Horácio de Carvalho Jr.
Vice-Presidente: Danton Jobim
Diretor-Secretário: Pompeu de Sousa
Diretor-Gerente: Sebastião França dos Anjos
Diretores: Augusto De Gregorio e Zélio Valverde

Sede:
AVENIDA RIO BRANCO, 25

Presidência	43-3014
Diretoria 43-6465 e	43-3930
Administração	23-4643
Chefia da Redação	43-5574
Secretaria	43-5539
Revista da Sociedade	23-4437
Polícia	23-5082
Esportes	23-4472
Publicidade 23-3763 e	23-3939
Promoção e Vendas	23-3662
Oficinas	43-5609

São Paulo: Barão de Paranapiacaba, 61, 4.º g. 23 — Tels.: 32-5841 e 35-6286
Belo Horizonte: Av. Afonso Pena, 774, 3.º s. 308 — Tel. 4-8844
Niterói: Av. Amaral Peixoto, 84, s. 601 Tel. 2-7803
Pôrto Alegre: Rua Caldas Júnior, 120 1.º and., sala 4. Fone 6771

ASSINATURAS

Brasil e países da convenção postal

Anual	Cr$ 300,00
Semestral	Cr$ 160,00

(Outros países)

Anual	Cr$ 500,00
Semestral	Cr$ 300,00

VENDA AVULSA

Preço do exemplar, inclusive aos domingos .... Cr$ 3,00

RECLAMAÇÕES — Quarquer irregularidade no fornecimento de jornais às bancas ou da entrega do DIARIO CARIOCA aos nossos assinantes deverá ser reclamada ao Departamento de Promoção e Vendas por carta ou pelo telefone 23-3662.

MERCADOS e COTAÇÕES

CAMBIO LIVRE

O mercado de câmbio livre estêve, ontem, paralizado.

BANCOS PARTICULARES

	Comp	Vend.
Abertura:		
Dólar	144,50	148,50
Libra	406,00	418,00
Marco	34,53	35,33
Escudo	—	5,21
Franco suiço	33,50	34,40
Franco francês	0,291	0,303
Lira	0,232	0,239
Fechamento:		
Dólar	144,50	148,50
Lira	406,00	418,00

Banco do Brasil

Dólar convênio	134,00	130,90
Dólar argentino	148,90	145,50
Dólar chileno	148,90	145,50

Câmbio

O Mercado de Câmbio Oficial funcionou ontem estável. O Banco do Brasil para cobranças vencidas autorizadas declarou vender libras à vista para entrega pronta Cr$ 53,1974 e dólares a 18,92.

Aquêle Banco comprava letras de exportação a Cr$ 51,6173 sôbre Londres e a 18,92 sôbre Nova Iorque.

O Banco do Brasil afixou as seguintes taxas para saques:

	Vend.	Comp.
Libra	53,1974	51,6173
Dólar	18,92	18,36
Pêso uruguaio	1,8459	1,7860
Escudo	0,6660	0,6444
Florim	5,0176	4,8672
Franco francês	0,0386	0,0374
Marco	4,5276	4,3917
Itália lira	0,0305	0,0296
Franco belga	0,3792	0,3678
Coroa tcheca	2,6278	2,5500
Schilling	0,7329	0,7109
Franco suiço	4,3913	4,2595
Coroa dinam.	2,7474	2,6635
Coroa sueca	3,6591	3,5490

OURO FINO

O Banco do Brasil comprou ontem a grama de ouro fino na base de 1.000 por 1.000 em barra ou em moeda ao preço de Cr$ 20,1876.

CAMARA SINDICAL

Médias cambiais fixadas em 10 de julho de 1959.

OFICIAL

America do Norte, Dólar	18,92
Alemanha, Marco	4,5276
Bélgica, Franco Belga	0,3791
França, Franco	0,0386
Holanda, Florim	5,0176
Inglaterra, Libra	53,2144
Suécia, Coroa	3,6591

LIVRE

América do Norte, Dólar	149,06
Alemanha, Marco	35,61
Argentina, Pêso	1,88
Bélgica, Franco Belga	2,9805
Dinamarca, Coroa	21,69
França, Franco	0,3053
Holanda, Florim	39,46
Inglaterra, Libra	418,42
Itália, Lira	0,2405
Portugal, Escudo	5,26
Suecia, Coroa	28,65
Suiça, Franco	34,75
Uruguai, Pêso	14,59

MOEDAS

América do Norte, Dólar	147,24
Alemanha, Marco	35,27
Argentina, Pêso	1,90
Espanha, Peseta	2,55
França, Franco	0,3017
Inglaterra, Libra	417,63
Itália, Lira	0,2408
Peru, Sol	5,50
Portugal, Escudo	5,14
Uruguai, Pêso	15,57

e6P HRDLU 'Z90056 800S 6N DFH

Bôlsa de Valores

Estêve, ontem, a Bôlsa de Valores mais animada, contudo os negócios realizados foram menos desenvolvidos. As apólices da União ficaram em boa posição e as Obrigações de Guerra mais acessíveis, com as do Tesouro Nacional inalteradas. As estaduais de São Paulo e de Minas de renda e de sorteios permaneceram sem alteração de importância e as municipais Lei 820 planos A e B firmes. As ações de bancos fecharam bem colocadas e firmes, o mesmo acontecendo com as de companhias. Os demais papéis regularam sem alteração, como se vê em seguida:

VENDAS	REALIZADAS	ONTEM Cr$
	União	
257	D. Emis. pt.	740,00
108	Idem	745,00
358	Reajust.	745,00
265	Idem	760,00
	Obrigações	
152	Reap. Econômico C.J.	503,00
50	Idem Ex-Cup. de Resgate e Juros de Julho	430,00
13	Guerra Cr$ 100	70,00
12	Idem Cr$ 200	140,00
3	Idem Cr$ 500	350,00
87	Idem Cr$ 1000	740,00
	Estaduais Apts.	
13	Minas 1934 pt. 2a. Série	80,00
503	Idem	82,00
400	S. Paulo Unificadas	620,00
	Municipais do D. Federal:	
694	Lei 820	540,00
1120	Lei 820 do P/A	640,00
46	Idem P/B	630,00
	Bancos	
10	Brasil Ex-Div.	1.500,00
1000	Português do Brasil Nom.	300,00
	Companhias — Ações:	
257	Carioca Industrial C/Bonif.	192,00
1100	Brahma Pref.	517,00
2727	Idem	518,00
30	Cia. Souza Cruz pt.	1.725,00
604	Idem	1.730,00
30	Cimento Portland Paraiso	150,00
5	D. Santos Nom.	950,00
85	Idem port.	950,00
1000	F. e L. de Minas Gerais	240,00
1794	Mesbla pt.	227,00
90	Obras e Indústria Obrasin Ord.	2.430,00
90	Idem Pref.	2.400,00
100	Sid. B. Mineira	1.895,00
491	Idem	1.900,00
100	Sid. Mannesmann Pref.	1.140,00
916	Vale do Rio Dôce pt.	600,00
	Debêntures:	
22	Petrobrás Cr$ 1000 7%	530,00
100	Idem	530,00
	L. Hipotecárias:	
360	Bco. Prefeitura do D. Federal	630,00
10	Idem	635,00
	Alvarás:	
100	Itamarati, Cia. Nacional de Seguros Gerais	1.620,00

Café

O mercado de café disponível funcionou, ainda ontem, sustentado e com os preços inalterados. Os possuidores deram ao tipo 7, à base anterior de Cr$ 330,00 por 10 quilos e durante os trabalhos não houve vendas sôbre o disponível. Fechou inalterado. O movimento verificado foi o seguinte: Entradas não houve. Embarques 18.890 sacas, sendo 12.857 para a América do Norte; 3.583 para a Europa e 2.450 para a América do Sul. Existência 466.046. Café despachado para embarques não recebemos.

COTAÇÕES POR 10 QUILOS

Tipo 2	380,00
Tipo 3	370,00
Tipo 4	360,00
Tipo 5	350,00
Tipo 6	340,00
Tipo 7	330,00
Tipo 8	320,00

(Incluido o preço da sacaria)

ESTADO DE MINAS

Café comum	Cr$	33,00
Café fino	Cr$	44,00

ESTADO DO RIO

Café comum	Cr$	31,00

CAFE' A TERMO

Não funcionou ontem.

Açúcar

Êsse mercado regulou ontem firme e com os preços inalterados. Entradas 7.510 sacas do Estado do Rio. Saídas 25.000. Existência 274.742 sacas.

COTAÇÕES POR 60 QUILOS

Branco cristal	630,00 a 680,00
Mascavinho	450,00 a 480,00

Algodão

O mercado de algodão em rama estêve, ainda ontem, calmo e sem alteração nas cotações. Entradas 346 fardos de São Paulo. Saídas 800. Existência 7.903 fardos.

Cotações "Rio Têrmo"

Mercadorias em trapixe, no Rio de Janeiro preço por dez quilos fornecido pelo corretor Madeira de Freitas

(CONDIÇÕES DO MERCADO)

ENTREGA PRÓXIMA

	Cruzeiros
Fibra longa	
Seridó tipo 3-4	1.300,00
Fibra média	
Sertões tipo 3-4	1.000,00
Ceará tipo 3-4	950,00
Fibra curta	
Matas tipo 3-4	680,00
Paulista tipo 5	695,00/700,00

CAIXA DE AMORTIZAÇÃO

Tabela para pagamento de juros do 1.º semestre a realizar-se entre 1.º a 31 de julho de 1959 (Títulos nominativos)

1a. CHAMADA

Letras	Dias
F. G. H e I	15
G. H. I e J	16
J. K. L e M	17
K. L e M	20
N. O e P	21
N. O. P. Q e R	22
R a Z	23
2a. CHAMADA	
A a I	24 e 27
J a Z	28 e 29
3a. CHAMADA	
Tôdas as letras	30 e 31

Os srs. procuradores e possuidores de apólices devem atender ao disposto nos arts. 96 e 97 do Decreto n.º 36.773 de 13-1-1955 que regula a cobrança e fiscalização do Impôsto de Renda e a "Instrução de Serviço" n.º 2, baixada pela Junta Administrativa e publicada no D. O. de 24-5-1956. O horário para pagamento é das 11,30 às 15 horas.

Mandado faz 25 anos

Em sessão solene, o Instituto dos Advogados Brasileiros comemorará, amanhã, às 21 horas, em sua sede, na Av. Marechal Câmara n.º 210, o 25.º aniversário de adoção do Mandado de Segurança como garantia constitucional para proteção dos direitos individuais.

A sessão será presidida pelo dr. Oto Gil, devendo o dr. Othon Sidou, especialmente, convidado pela diretoria, abordar o tema principal da reunião.

Na mesma oportunidade, o desembargador Florêncio de Abreu lerá o seu parecer, contrário ao projeto de lei nº 410-59, que suprime o sigilo bancário nas operações de crédito dos estabelecimentos de cujo capital social participe o poder público.

Continuará em discussão o parecer do dr. Walter Lemos de Azevedo sôbre "Conciliação Obrigatória" e se fará a votação do parecer da comissão especial que opinou sôbre o projeto 113-59, do deputado Menezes Côrtes.

CINCO ANOS NO SIA

Depois de amanhã, sexta-feira, o jornalista José Vieira completa cinco anos na direção do Serviço de Informação Agrícola, do Ministério da Agricultura — período que está assinalado por diversas realizações no setor da divulgação rural, em favor da melhoria das condições de vida do homem no campo, destacando-se a instalação da Rádio Rural; novo laboratório cinematográfico; intensificação e melhoria dos comunicados técnicos e ampliação das atividades jornalísticas, com uma cobertura em quase mil órgãos de divulgação. Além da realização dos primeiros Cursos de Informação em Extensão Agrícola com a OEA, foi intensificada, na atual gestão, a série "Documentário da Vida Rural" e do Calendário Agrícola do Brasil.

Paraná celebra Darwin

Promovida pela Associação Brasileira de Antropologia e com a colaboração da Universidade do Paraná, do govêrno daquele Estado e do IBECC, será instalada, hoje, em Curitiba, a IV Reunião Brasileira de Antropologia, no decorrer da qual serão realizadas sessões de estudos sôbre Antropologia Física, Antropologia Cultural, Lingüística e Arqueologia.

Em comemoração ao centenário da Sociedade Francesa de Antropologia e da obra de Darwin, serão proferidas duas conferências, a cargo, a primeira, do prof. Castro Faria, do Museu Nacional, que falará sôbre a contribuição de Broca à Antropologia Física, e a segunda, do prof. Egon Schaden, da Universidade de São Paulo, sôbre a obra científica de Darwin e sua importância para a Antropologia.

Participarão da IV Reunião Brasileira de Antropologia membros da Associação Brasileira de Antropologia e representantes de Universidades, instituições científicas e centros de pesquisas que realizarão, além dos estudos acima mencionados, três seminários sôbre problemas de Antropologia Aplicada em relação ao indígena brasileiro, Problemas de Assimilação Cultural do Imigrante e Problemas de Classificação das línguas indígenas.

Várias homenagens serão prestadas pelo govêrno do Paraná, pela Universidade e pela Prefeitura de Curitiba aos antropologistas e convidados que participarão da IV Reunião Brasileira de Antropologia, cujo encerramento está previsto para o próximo sábado.

ASSEMBLÉIA GERAL EXTRAORDINÁRIA

Estão convocados os Srs. Sócios quites da Associação dos Proprietários de Imóveis para a Assembléia Geral Extraordinária, de acôrdo com os artigos 27, 28, 30 e 31, do Estatuto, que deverá se realizar no dia 22 de julho de 1959, às 15 horas, com 30 sócios, ou em segunda convocação, às 16 horas, com 20 sócios.

Ordem do dia: **Alteração do que dispõe a letra «f», ao art. 8.º, capitulo II.**

Rio de Janeiro, 14 de julho de 1959. Floriano J. Thompson Esteves, Presidente

Novos preços mínimos fixados para algodão

Sob a presidência do ministro da Fazenda, sr. Sebastião Paes de Almeida, reuniu-se, ontem, a Comissão do Financiamento da Produção, para discutir o preço mínimo do algodão, que vem sendo, ansiosamente, aguardado pelos produtores brasileiros.

Foi garantido êsse preço, nas bases já divulgadas. A redação do decreto está sendo elaborada, a fim de ser, em seguida, sancionado pelo presidetne da República.

FORMA DO FINANCIAMENTO

Finda a reunião no gabinete do ministro Paes de Almeida, o deputado Expedito Machado, do PSD cearense, declarou à imprensa que a SFR resolvera que o financiamento da safra de algodão nordestino deveria referir-se apenas ao produto em pluma no local de embarque para exportação, enquanto para o algodão das regiões sulinas, o financiamento é concedido para o algodão em caroço. Isso porque a rêde bancária do Norte do país não atinge a todos os centros produtores, não sendo viável financiar o algodão em caroço do Nordeste.

Disse ainda o parlamentar que foi pleiteado junto à CFP o financiamento também do caroço em separado, para que a assistência financeira ao produto seja global, como no Sul, embora de forma diferente.

NORDESTE SATISFEITO

— O Nordeste não pode se queixar desta vez — concluiu o deputado cearense. Agora conquistamos não sòmente a fixação de preços mínimos, não de todo insatisfatórios, como financiamento. E, pela primeira vez, obtivemos cotas de exportação específicas para o produto do Norte.

COM ÊSTE a carga sempre chega!

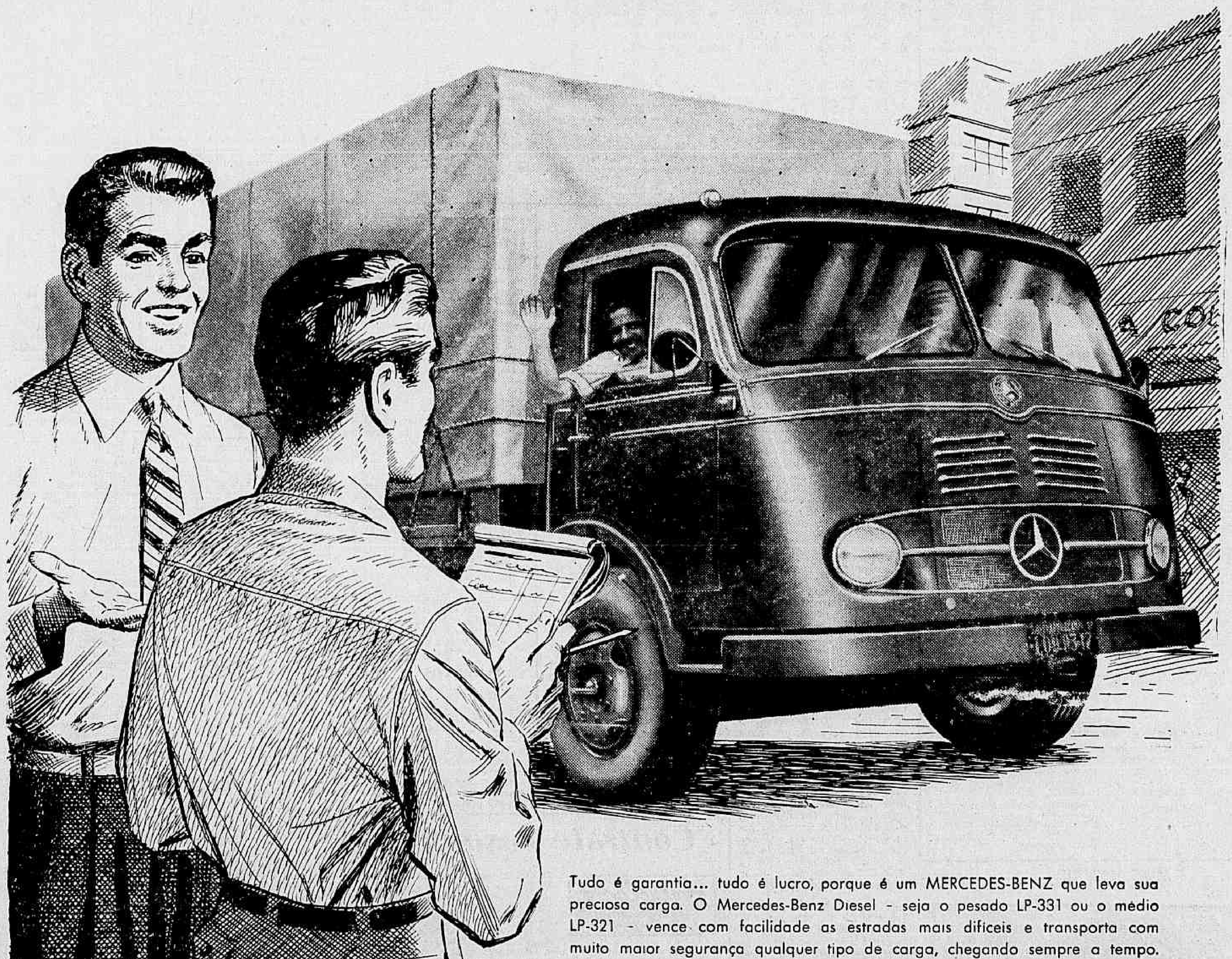

Tudo é garantia... tudo é lucro, porque é um MERCEDES-BENZ que leva sua preciosa carga. O Mercedes-Benz Diesel - seja o pesado LP-331 ou o médio LP-321 - vence com facilidade as estradas mais difíceis e transporta com muito maior segurança qualquer tipo de carga, chegando sempre a tempo. Porque atrás de cada caminhão Mercedes-Benz estão 70 anos de experiência a garantir-lhe a supremacia em todo o mundo.

Para garantir, de fato, a entrega da carga no tempo cêrto, só há uma escolha certa: Mercedes-Benz Diesel – o caminhão mais robusto, mais rápido e mais econômico. Por tôdas as suas qualidades, que lhe deram classe superior, o Mercedes-Benz Diesel é o caminhão mais ambicionado do Brasil!

Para o transporte de cargas próprias ou serviços de aluguel, V. pode confiar sempre num MERCEDES-BENZ Diesel.

Sua boa estrêla em qualquer estrada

MERCEDES-BENZ DO BRASIL S.A.

SÃO BERNARDO DO CAMPO - SÃO PAULO

Fabricante do 1.º motor Diesel para caminhão produzido no Brasil

Episódio real

Primeiro Plano — P.M.C.

NA praia de Muriú, Rio Grande do Norte, são dez horas da manhã de um dia bonito e lavado como um feriado nacional. Como que impulsionada por um fole, a brisa refresca Muriú. O sol é grande, o mundo é azul.

Pois é nessa hora que uma jovem, vestida com elegância, corre pela praia atrás de um galo, agarra-o, luta com êle, fere-se em seus esporões e, devagar, com prazer, bem devagarinho, começa a esganar a ave, que resiste o quanto pode, estrebucha, deixando por fim pender a sua cabeça inútil para um lado. É cadáver.

A moça joga o corpo do galo no chão e segue o seu caminho, sorrindo.

Por que? Quem é ela? Por que odiava o galo? Que sentimentos assassinos a agitam.

Ela é Maria de Lourdes, bonita, culta e bem educada. Fêz os seus estudos no Rio e, embora não o quisesse, voltou para a velha e silenciosa cidade de Ceará Mirim, onde não há muitos rapazes, nem grandes programas. Uma cidade triste e quieta como tantas outras. Há em quantidade é galináceos, criados religiosamente por tôdas as famílias locais, galinhas que cocoricam o dia inteiro, galos que cantam com uma desesperadora insistência, gargantas vibrantes que dão o timbre do tédio opulento e morno das tardes caladas e cálidas de Ceará Mirim.

MARIA DE LOURDES não aguentava mais o canto dos galos. E foi para fugir dêstes que naquela manhã, procurando mudar de ambiente, buscara uma das praias do município. Saíra de casa dizendo que desejava passar todo um dia sem ouvir canto de galo. E mal descia do automóvel, surgira perto dela aquêle galo imprudente, que abriu as asas e o bico, como se zombasse da moça. Foi o seu último cocoricó. À vista de todos, Maria de Lourdes estrangulou o bicho, sentindo-se depois do crime inundada daquele sentimento que há muito não a visitava, a alegria de viver. Como se o galo fôsse o responsável pela sua solidão e sua saudade do Rio.

Reportagens em verso

Literatura

OTAVIO RANGEL, que se destacou no teatro como escritor, intérprete e diretor, tendo muitos dos seus originais alcançado grandes sucessos e longa permanência em cartaz, assim como suas atuações em nossos palcos sempre mereceram louvores da crítica e do público, foi, e é, ao mesmo tempo, um brilhante jornalista. Dono de um estilo claro e seguro, além de versejar com espontaneidade, seus escritos, na imprensa por êle publicados, conseguem tornar-se leitura agradável e amena, a despeito de ser êle um autêntico purista.

Afastado da imprensa há alguns anos, de quando em vez êle aparece nas mostras de livros com alguma obra de versos ou ensaio sôbre teatro. Apesar de seu retraimento, suas edições são ràpidamente esgotadas. Vai êle, agora, voltar em livro com uma série de «Reportagens Cariocas em Verso», onde, cumprindo o título dêste seu novo trabalho, iremos encontrar o jornalista sagaz, ferino, satírico, focalizando coisas e fatos que atormentam a gente de nossa cidade. Contrabalançando a agudeza de sua crítica mordaz e contundente, haverá também nesse seu novo livro poemas de exaltação aos esplendores panorâmicos do Rio.

Apresentadas por Agripino Grieco e Herbert Moses e editado pela Gráfica Aurora, essas «Reportagens Cariocas em Verso» deverão aparecer sem dúvida aos seus leitores, pois, pelo seu feitio, vai reviver as tradicionais notícias rimadas que, na nossa imprensa, tiveram tantos cultores como Artur Azevedo, J. Brito, Bastos Tigre e outros. Desde já, é de se prever, que os que se acostumaram com os escritos de Otávio Rangel hão de estar atentos ao aparecimento em nossas livrarias do novo trabalho que ora se anuncia. Nós que o conhecemos de longa data, sabemos que os leitores familiarizados com as coisas da nossa capital hão de apreciar bastante a nova obra de Otávio Rangel, a qual se situa entre o que há de melhor no campo da literatura e do jornalismo. — J. F. G.

NOTICIAS

MANOEL Caetano Bandeira de Melo, intelectual maranhense de renome, publica agora um ensaio de erudição e história que merece ser lido. Trata-se do volume "O Centenário da 'Origem das Espécies' — 1859-1959", que êste ano se comemora. As idéias evolucionistas de Charles Darwin são tratadas nesse volume com grande acuidade. O ensaista escreve bem e demonstra um conhecimento considerável do panorama e darwinismo. A edição é do Serviço de Documentação do DASP.

•

EM lançamento da Editôra Alba, o escritor e poeta Amarilio de Albuquerque acaba de publicar um trabalho valioso sôbre o autor da música do Hino Nacional, o célebre Francisco Manoel da Silva. Amarilio serve-se de documentação completa não só quanto à vida do compositor e sua arte, como também com referência ao Hino Nacional. Evidentemente, a letra de Osório Duque Estrada é também um dos pontos centrais dêsse livro, que deve ser do interêsse dos estudiosos da história política e artística do nosso país.

•

PELA primeira vez no Brasil edita-se romance de Aquilino Ribeiro, um dos maiores autores vivos de Portugal. "Quando os Lobos Uivam", com prefácio de Adolfo Casais Monteiro, é um lançamento da Editôra Anhembi.

•

DE Pearl S. Buck, a consagrada romancista norte-americana que se especializou em histórias vividas na China, temos "O Amor Anima de Tudo" em edição Melhoramentos.

•

"CANTIGAS do Tempo Velho" são versos regionais do Rio Grande do Sul, por um nome ainda pouco conhecido dos cariocas: Aparicio Silva Rillo. Editôra Globo.

EDY Lima estréia na literatura com um romance: "Minuano". Lançamento da Pongetti.

•

ACABA de sair o 3.º volume do "Curso de Contabilidade", por Domingos D'Amore e Adalto de Sousa Castro. Trata da contabilidade comercial das sociedades. Edição Saraiva.

•

NA Coleção Temas Atuais publicou a Agir "Participação nos Lucros. Quadratura do Círculo", do economista e sociólogo Estanislau Fischlowitz, desde 1940 radicado entre nós.

•

DE André Maurois lançou a Pongetti nova edição revista da "História da Inglaterra". Partindo das origens, Maurois consegue fixar em pouco mais de 400 páginas os fatos importantes que contribuiram para a formação do império político-econômico mais poderoso do mundo até meados do século XX.

•

NA Federação das Academias de Letras do Brasil, no próximo sábado, o historiador Apolônio Nóbrega, da Academia Paraibana de Letras e do Instituto Histórico e Geográfico do Brasil, fará uma conferência sôbre Coelho Lisboa, cujo centenário de nascimento está sendo comemorado.

A solenidade, que será presidida pelo desembargador Cristino Castelo Branco, contará com a presença das principais figuras da Paraíba, onde nasceu Coelho Lisboa.

•

"O ENIGMA da Atlântica" é um estudo do coronel (russo) Alexandre Braghine, editado pela Pongetti.

Remessa de livros e correspondência: Seção LITERATURA — Redação do DIARIO CARIOCA — Av. Rio Branco, 25 — sobreloja.

MISS MCNAIR

Barbara é bárbara

Um casal na Casa Portuguêsa; e os solteiros? Restaurante brasileiro em Nova Iorque

Sociedade — Pomona Politis

O ministro das Relações Exteriores de Portugal, sr. Marcelo Matias, escreveu aos condes de Pombeiro, residentes aqui, notificando haver designado para a embaixada portuguêsa nesta capital, o primeiro secretário Sebastião de Castelo Branco, que é casado com uma filha dos viscondes de Botelho.

O fato agradou sumamente aos embaixadores Rocheta e, especialmente, à embaixatriz, pois os diplomáticos lusos nesta cidade são todos solteiros...

A sra. de Castelo Branco, que é jovem e bonita, lembra muito suas primas as sras. Maria Teresa Macedo Soares e Maria Cristina Pires de Sá, (ambas filhas dos condes de Pombeiro), deverá chegar ao nosso país sòmente em novembro, pois espera, para aquêle mês, a chegada do quarto filho.

O diplomata Sebastião de Castelo Branco embarcará no "Vera Cruz" com destino ao Rio, aqui chegando no dia 28 do corrente.

DE NOVA IORQUE estamos informados de que um grupo de patrícios ali residentes está pensando sèriamente em abrir um restaurante tipicamente brasileiro.

Do grupo destacam-se um fazendeiro gaúcho milionário, e o cantor Caubi Peixoto, êsse com grandes planos artísticos, como, por exemplo, organizar "tournées" de artistas nacionais, dando assim mais amplitude à difusão, nos Estados Unidos, da música popular brasileira.

Já se está escolhendo o local para instalar a casa, para cuja estréia serão convidados nomes conhecidos do Rio elegante e os cronistas sociais daqui e de São Paulo.

✪

A SRA. Ana Amélia Queirós Cordeiro de Mendonça informa-nos sôbre a grande campanha que irá fazer em benefício da Casa do Estudante do Brasil, a iniciar-se no dia 21 do corrente.

A conhecida poetisa dá-nos, outrossim, informes da exposição de arte sacra que pretende realizar em sua residência do Cosme Velho, na qual tomarão parte doze dos mais famosos colecionadores de todo o país, estendendo-se ao Recife e outras cidades do Nordeste.

Conhecidas famílias do Rio, dentre as quais a do comendador Osvaldo Riso e do sr. José Mariano, cederão peças de sua coleção à grande exposição que dona Ana Amélia está organizando e que será, sem dúvida, um dos pontos altos da "saison".

A renda dêsse empreendimento reverterá em benefício da Casa do Estudante do Brasil.

✪

A SRA. Dália Melo Franco Alves — conhecida nos centros artísticos como Dália Antonina — deverá expor seus trabalhos, em breve, numa das galerias da cidade.

✪

A SRA. Gisah Faria, associada a Ylen Kerr no setor fotografia. Grande interêsse por parte do público.

✪

"BRASILIA, a Capital do Século" é o primeiro documentário em côres sôbre a futura capital, a ser apresentado nos próximos meses.

✪

BARCINSKI convidando para o "vernissage" de Marques de Sá, dia 22, quinta-feira, das 17 às 19 horas.

✪

A SRA. Lília Batista cuidando de seu filho João Luís, que vem de extrair as amígdalas com o doutor Ermírio Lima.

✪

NA "DORIAN Gallery", de Londres, o sr. Assis Chateaubriand inaugurou uma exposição de artistas brasileiros, sob o patrocínio do Museu de Arte de São Paulo.

•

- O Sr. e Sra. Paulo Sampaio recebem logo mais para jantar.
- O Sr. Ruy Pereira da Silva indo e vindo de e para Nova Iorque com grandes planos cinematográficos. Apuramos que um filme será rodado aqui, com capitais mistos (Brasil-Estados Unidos), astro norte-americano e estrêla brasileira.
- Para o "script" estão em conjecturas alguns livros nacionais, entre êles o "Mar Morto", de Jorge Amado.
- Outra idéia em estudo: uma história de amor vivida em Brasília, entre os engenheiros que constroem a futura capital, cujo "triângulo" seria um arquiteto nacional, ser a mulher e o arquiteto norte-americano...
- Claro que os fatos nada teriam a ver com pessoas verídicas etc., etc., etc...
- Rumando para o Velho Mundo, o casal José Costa Pereira. Viagem pelo "Vera Cruz", dia 29.

Drops

- No Rio o Sr. e Sra. José Armando de Affonseca nos quais será oferecido um jantar logo mais pelo Sr. e Sra. Nilo Pedreira e, amanhã, outro jantar junto ao Sr. e Sra. Demóstenes Madureira de Pinho.
- A Sra. Virgilio (Tininha) Pires de Sá será mãe pela segunda vez.
- Pato do Pará — eis o menu que o Sr. e Sra. Chermont de Brito oferecerão, domingo próximo, aos amigos durante o almôço.
- Os marqueses de Cataneo programando outro jantar (gravata preta) para o dia 29.
- MAM enviando-nos a permanente para assistir no Festival do Cinema Francês iniciado ontem com a apresentação de "A Grande Ilusão", de Jean Renoir, considerado uma das seis obras-primas do cinema mundial.
- Raul de Vincenzi Filho comemora seu primeiro aniversário, dia 19.
- A Sra. Marilu Moreira recebendo para almôço feminino, sexta-feira.
- O Sr. Murilo de Carvalho que há dois anos foi nomeado para Nova Delhi permanece no Rio, pois foi considerado por JK o melhor intérprete brasileiro...
- Sob os auspícios do Círculo dos Amigos da Arte, o Sr. Raibindra Maitra fará realizar, depois de amanhã, uma conferência sôbre a escultura e templos indus, seguindo-se projeção de filmes.
- O jornalista e Sra. Conrad Wrzos participando o nascimento de Gustava Towsend.
- Em Teresópolis a Sra. Gilda Guinle com o seu neto, Jorge Guinle Filho.

Agenda diplomática

UM memorial com 190 assinaturas de deputados de todos os partidos foi entregue à Mesa da Câmara pedindo a anulação da decisão tomada, anteriormente, pela remessa à Justiça de uma denúncia feita por quatro vereadores contra o chanceler Negrão de Lima, ex-prefeito do Distrito Federal.

O CHANCELER reúne novamente a comissão que trata da mudança do Ministério do Exterior para Brasília, enquanto que nas hostes do govêrno se consolida a permanência do sr. Negrão de Lima na pasta do Exterior.

✪

EM MIAMI, Flórida, o cônsul Rui de Melo Teixeira instalou no edifício do "First National Bank of Miami" o consulado brasileiro numa suíte de quatro salas muito bem equipadas.

Não será exagêro elogiar êste jovem diplomata, que vem realizando, naquela cidade norte-americana, importante trabalho para o Brasil e brasileiros que têm em Rui pessoa amável e solícita, quando em trânsito por aquela cidade.

✪

VEM AO RIO o sr. George Johnson, membro da Comissão de Direitos Civis de Washington, diretamente subordinado à Casa Branca.

Homem de côr, acatado em suas idéias dentro e fora de seu país, professor de Direito da Universidade de Harvard, em Washington, o sr. Johnson deverá preparar um estudo sôbre o papel da lei nas relações sociais. Sua chegada ao nosso país se dará a 21 do corrente, viajando em avião da Real.

✪

O ITAMARATI vem de solicitar ao govêrno da Tchecoslováquia o devido "agrément", indicando o sr. Maurício Welisch para a chefia da missão diplomática do Brasil em Praga, substituindo o ministro Fernando Nilo Alvarenga, transferido para a Secretaria de Estado, faz poucos meses, a fim de responder a ruidoso inquérito que lhe valetá, ao que presumem os círculos oficiais, sua demissão a bem do serviço público.

Essas & outras

Madrugada — Mister Eco

BURLANDO a vigilância do porteiro e dos atléticos leões sem juba, o rapaz embarafustou-se pelo Drink, na noite de sábado. Pequenino, agitado, semicalvo, parecia sofrer de complexo musical ou de dono de "boite". Sentou-se ao lado do órgão elétrico de Djalma Ferreira e os seus olhos, na penumbra, brilhavam mais que a luz provinda do teclado do instrumento. Luminosidade felina. Vez por outra, interrompia Djalma Ferreira com ditos disparatados e obscenos. Levantava-se. Andava de lá para cá sem qualquer motivo e postava-se junto ao Caixa, como se fôsse fiscal do faturamento da casa. Dava a impressão de ser o dono do "night-club", muito desconfiado da honestidade dos seus empregados. Interpelava, sem propósito, os frequentadores do Drink sôbre assuntos os mais desconexos. "Maitres" e garções não escapavam ao importuno, mas todos o perdoavam porque era evidente o desequilíbrio mental do pobre rapaz. Noite de sábado é assim nas "boites". Dá de tudo. E ao invés de sòmente a exigência da gravata, deveria haver também, para certos elementos, a obrigatoriedade de uma camisa de fôrça.

MÚSICO de muitos quilômetros rodados ao microfone da Rádio Nacional, o flautista Dante Santoro economizou algumas "poules" e abriu o seu restaurante lá pr'as bandas da Barra da Tijuca, especializado em tudo que vem do mar. "Inferno de Dante" é a casa do Santoro, paraíso das peixadas, em plano bem superior àquela fortaleza de legião estrangeira, de muitas moscas e mau serviço, que é o "Dina-Bar". Dante Santoro descobriu também um novo processo de pescaria, sem anzol, sem isca, sem rêde, sem nada concernente à arte — apenas com a flauta. Dante Santoro fica tocando flauta à porta do seu restaurante e os peixinhos, por encantamento, vêm pulando e dançando para dentro da panela. O cronista e pescador Fernando Lôbo — o amigo dos peixes — já está aprendendo a tocar flauta com Dante Santoro.

✪

MOÇA educada e fina foi aquela que entrou no Bacará, na noite de sexta-feira. Elegantemente, aproximou-se, com tôda a calma do casal e dirigiu-se a senhora:

— Dá licença, minha amiga?

A senhora, por sinal vítima, recentemente, de uma intoxicação por camarões em comprimidos, ficou indecisa se concedia ou não a solicitada licença. A môça, porém, não esperou resposta e — cataplim! — tacou a bolacha no distinto.

Por "essas & outras" fica estabelecido o livre direito de bolacheamento nos centros noturnos, desde que, entretanto, seja pedida a necessária licença.

E é só. Com licença.

✪

DA SAFRA de cantores norte-americanos aparecidos nestes "brasis amados", êste ano, Lonnie Sattin sem dúvida, foi o melhor entre os homens e, agora, Barbara McNair detém a palma entre o sexo fraco, pois sim. Realmente espetacular essa "miss" McNair, que, como Lonnie Sattin, não teve a seu favor a merecida publicidade.

✪

DE ARI BARROSO, empolgado com a interpretação de Barbara McNair em "Summertime": "As modulações de Gershwin penetram em minha sensibilidade artística como punhais. Tôda a minha música está sob a influência dêsse grande músico norte-americano".

✪

BOOKER Pittman foi convidado e aceitou fazer uma temporada de dez dias como atração da "boite" Cave, de São Paulo, em agôsto próximo, recebendo vinte e cinco mil cruzeiros por noite, cinco vêzes mais que o seu ordenado mensal na "boite" Plaza. "Senhôrr" Lanthos preferiu dar-lhe rescisão de contrato e já pôs no seu lugar o alemão Ralph Hennig.

Registro

1906 — Morre, em Paris, o ilustre cientista Nina Rodrigues.

1926 — Morre, no Rio de Janeiro, Antônio Coutinho Gomes Pereira, uma das mais altas figuras da Marinha brasileira. Exerceu os mais altos postos inclusive o de ministro da Marinha, delegado naval da embaixada especial a Buenos Aires, sendo embaixador o senador Rui Barbosa, chefe do Estado-Maior da Armada e ministro do Supremo Tribunal Militar.

ANIVERSARIOS

FAZEM ANOS HOJE:

SENHORES:

Manoel Antônio Teixeira; Jorge Pinto de Andrade; Antônio Ferreira da Rocha; Floriano Costa Brandão; Honório Pimentel; Henrique Fersky; Henrique Batista Parente; José de Almeida; Aloísio Barata; Manoel Couto Duarte; Abílio Almeida; Dagmar Aderaldo Chaves; Antônio Bastos Correia; José Pinto Cardoso; Próspero Silva Filho; João Lourenço; Ilídio Francisco Fleury Perilo; Sebastião Araujo; Mário de Morais; Luís Leite Pinho; Francisco Lima e Silva; Otávio de Sá Neves da Rocha e Otávio Luís de Berenguer César.

SENHORAS:

Viúva Guilhermina Jordês de Queiroz; Minervina Romão de Almeida; Leontina Rebelo Tôrres; Regina Maria Olivieri Cozzolina; Lourdes Soares dos Santos; Maria da Glória Barros Cirne; Júlia Carolina Barros e Isabel Magalhães Viana.

CASAMENTOS

Com a srta. Sara Marilda Novais casa-se amanhã o sr. Geraldo Coelho Sobrinho. A solenidade civil será testemunhada pelo sr. Bady Mytri e sra. e Heitor Junqueira Franco e sra., pelo noivo e pelo sr. Daily Braga e sra., dr. Claudino Vitor do Espírito Santo e sra. Maria Aurélia Vasconcelos Braga, pela noiva. Na cerimônia religiosa, dia 18, às 17 horas, na matriz de N. S. da Candelária, serão paraninfos o sr. João Batista Coelho e sra. e sr. Francisco Creso Junqueira Franco e sra., pelo noivo, e pelo dr. Odair Braga Pupo Nogueira e sra. e Omar D. Abreu Rangel e sra., pela noiva.

— Com a senhorinha Maria José, filha do sr. Manoel Joaquim de Aragão e da sra. Brasilina Emília de Aragão, casa-se no dia 25 o sr. Miguel Lima da Costa, filho da sra. Odete da Silva Costa e do nosso colega de imprensa sr. Irani Bastos da Costa. A cerimônia religiosa será efetuada às 17 horas, na Igreja do Sagrado Coração de Jesus, onde os noivos receberão cumprimentos.

— Casa-se no dia 25, com a senhorinha Marli Ferreira de Sá, o nosso colega da "Gazeta de Notícias", Agis Mendonça Pereira. A cerimônia religiosa terá lugar às 17,45 horas, na Igreja do Santo Sepulcro, em Cascadura.

CONFERÊNCIAS

PEN-CLUB

Sexta-feira, dia 17, a de André Carrazoni, sôbre "A poética de Cassiano Ricardo" com poemas declamados; e na 3.ª feira próxima, dia 21 a de Hélio Silva, sôbre "A Medicina nos Conventos".

As três conferências terão lugar no auditório do PEN Clube do Brasil, à Av. Nilo Peçanha 26, 13.º andar às 17.30 horas, sendo a entrada franqueada aos interessados.

— A diretoria do Círculo de Amigos da Arte convida os sócios e pessoas interessadas para assistirem à palestra do exmo. sr. Ralbindra Maitra, que falará sôbre a escultura e templos indus, dia 17 de julho, às 21 horas, Praia de Botafogo 522, no Mourisco, seguindo-se projeção de documentários.

Sôbre o tema "Administração Pública e Desenvolvimento Econômico", o conselheiro Humberto Bastos pronunciará, amanhã, 16, às 10 horas, uma conferência no auditório dos Cursos de Análise Econômica, do Conselho Nacional de Economia, à Rua Senador Dantas n.º 74, 13.º andar.

FESTAS

Comemorando o aniversário da emancipação política de Alagoas, o Centro Alagoano promoverá, no auditório da ABI, amanhã, às 20.30 horas, um recital poético da declamadora Helenita Correa, que dirá poemas de Olavo Bilac, antecedido de uma pequena palestra sôbre a data pelo escritor e historiador dr. Medeiros Gualter.

SOLENIDADES

Eleito membro titular da Academia Nacional de Medicina, tomará posse, solenemente, em 30 de julho vindouro, o seu novo membro titular, prof. Otavio Barbosa do Couto e Silva, o qual será recebido, em nome da entidade, pelo acad. prof. Neves-Manta.

Contrate casamento

Astrologia — Prof. Mirokoff

HOJE, 15 — De manhã pode pedir favores e à tarde viajar; às horas da tarde ainda poderá contratar casamento.

ACONTECERÁ HOJE AO LEITOR:

Seguem-se as possibilidades felizes ou não de hoje, com horas e números promissores para os leitores nascidos em quaisquer dia, mês e ano dos períodos abaixo:

PARA OS NASCIDOS

ENTRE 23 DE DEZEMBRO E 20 DE JANEIRO (Capricórnio)
Mente belicosa. A noite será agradável, com presentes de amigos ou parentes. 7, 9 e 21; 34, 35 e 36 (horas e números).

ENTRE 21 DE JANEIRO E 18 DE FEVEREIRO (Aquário)
Entendimentos com o outro sexo e possibilidades de negócios vantajosos. 2, 3 e 4; 20, 36 e 40 (horas e números).

ENTRE 19 DE FEVEREIRO E 20 DE MARÇO (Peixes)
Dores nos rins, assuntos de empréstimos e resoluções desfavoráveis. 12, 14 e 17; 21, 32 e 36 (horas e números).

ENTRE 21 DE MARÇO E 20 DE ABRIL (Aries)
Ameaça de acidentes, nervosismo e indisposição orgânica. 8, 9 e 11; 35, 45 e 55 (horas e números).

ENTRE 21 DE ABRIL E 20 DE MAIO (Touro)
Ansiedade e desperdício de energias; a tarde será auspiciosa. 11, 19 e 19; 26, 27 e 37 (horas e números).

ENTRE 21 DE MAIO E 22 DE JUNHO (Gêmeos)
Possibilidades de encontros felizes e alegria com o sexo oposto. 1, 5 e 6; 10, 14 e 18 (horas e números).

ENTRE 23 DE JUNHO E 22 DE JULHO (Câncer)
Probabilidades em negócios e aventuras sentimentais. 4, 6 e 7; 18, 20 e 22 (horas e números).

ENTRE 23 DE JULHO E 23 DE AGÔSTO (Leão)
Dia propício para negócios imobiliários e emprego de capitais. 10, 14 e 16; 37, 41 e 51 (horas e números).

ENTRE 24 DE AGÔSTO E 22 DE SETEMBRO (Virgem)
Confusão psíquica, esquecimento e perigo de pequenos prejuízos. 21, 22 e 23; 12, 13 e 14 (horas e números).

ENTRE 23 DE SETEMBRO E 22 DE OUTUBRO (Balança)
Negócios contraditórios, pequenas desavenças em família. 7, 8 e 9; 34, 35 e 36 (horas e números).

ENTRE 23 DE OUTUBRO E 22 DE NOVEMBRO (Escorpião)
Mal-entendido no começo e negócios contraditórios. A tarde será favorável. 18, 19 e 20; 54, 56 e 57 (horas e números).

ENTRE 23 DE NOVEMBRO E 21 DE DEZEMBRO (Sagitário)
Manhã venturosa, com encontros agradáveis. 17, 18 e 19; 20, 22 e 24 (horas e números).

Teatro e conhecimento

Teatro — Paulo Francis

QUANDO Croce, em sua Estética, coloca a arte como uma forma de conhecimento, está atribuindo ao artista uma função fundamental determinada: a de entrar em contato ou em conflito com a realidade circunstante e nela buscar as componentes vivenciais do homem. Êsse conceito croceano que se aplica indistintamente a qualquer forma de criação artística ganha maior eficácia e exatidão quando aplicada à criação literária. Não que conhecimento e literatura pelo simples fato desta compôr-se com palavras e, portanto, com a elementação fundamental do Conhecimento, possam unir-se e ligar-se até se confundirem em uma só e mesma coisa. Mas se aplicável para a literatura, em geral, o é também para o teatro em particular. Não estamos agora levando em consideração os elementos de transitoriedade sôbre os quais se constrói o espetáculo cênico, mas apenas colocando em evidência o texto literário, causa de permanência do teatro, seu fundamento e existência.

Atribuído ao teatro o poder de devolver a ação à palavra, através do texto falado, estamos atribuindo com isso um poder de comunicação direta e de aceitação imediata. Comunicação e aceitação, elementos componentes e configuradores de uma expressão total. Palavra e ação. Palavra em ação, definidores de uma situação a qual estão intrinsicamente ligados, capazes de transmitir uma experiência e de atribuir-se uma utilidade fazendo dela a sua explicação primeira. Uma situação necessàriamente reconhecível ainda que arbitrária e violentamente deformada sob o ponto-de-vista de formulação artística mas, não obstante, prêsa a uma realidade também ela identificável. Com isso fica dado ao autor teatral a possibilidade, quase mesmo uma obrigação, de invadir e devassar a circunstância, como a entendia Ortega y Gasset, e de com ela conseguir obter para a sua obra uma característica de validade.

No caso do teatro brasileiro, levando-se em consideração a atual fase de desenvolvimento do processo do nosso país, todo êsse comportamento fica esquecido, desgraçadamente esquecido. É utilizado o recurso primário das importações próprio àquêles que têm uma luta para enfrentar e solucionar mas que preferem, bizantinamente, a discussão sôbre o sexo dos anjos. Não estamos aqui tentando fazer uma profissão de fé de escritor "engagé". O que não podemos aceitar é êste tipo de comportamento, que longe de montar uma problemática metafísica autêntica porque montada sôbre uma realidade condicionante autêntica, ficam a caricaturar os modelos importados da "civilização". Comportamento típico daquilo que um dos nossos sociólogos chamou de "nostalgia de senzala".

E SE ISSO é o principal defeito da maioria de nossos autores de teatro, é também da nossa crítica de teatro. Existe em nosso país uma realidade social política e humana ainda virgem no teatro brasileiro. E se exigimos de nossos autores que procurem configurar um teatro brasileiro, luta que agora se inicia com prenúncios favoráveis, temos de exigir também dos seus críticos um comportamento coerente dentro dessa luta procurando levantar, conceitual e intelectualmente, as estruturas autênticas de uma dramaturgia nacional.

Se estabelecemos uma ligação indestrutível com a realidade a ser conhecida, ligação discutível para outras manifestações artísticas mas impossível de ser negada quando se trata de uma arte como o teatro, estamos procurando contribuir para que se realize em nosso país uma forma válida de comportamento teatral. Na medida em que uma dramaturgia se descaracteriza, em relação às fontes imediatas de sua existência como fenômeno cultural, se anula e desaparece como testemunho de um tempo, vale dizer, como forma de conhecimento do homem e de tôda a problemática decorrente de sua própria existência.

Cláudio Mello e Souza

O Festival das Américas

Artes — Antônio Bento

UM dos acontecimentos de agôsto próximo, nos Estados Unidos, será a realização, na cidade de Chicago, do Festival das Américas, que antecederá os III Jogos Pan-americanos. Consistirá de espetáculos musicais, dramáticos, de bailados, de ópera, de folclore, e outros, além de conferências e exposições.

O Festival é promovido pela cidade de Chicago, e dêle participarão países das Américas do Sul e Central, das Caraíbas, e o Canadá. O maestro Eleazar de Carvalho regerá os três concertos da Orquestra Sinfônica de Chicago.

A PARTE musical do Festival das Américas estará a cargo, entre outros, dos seguintes conjuntos: Orquestra Sinfônica de Chicago; Ópera de Câmara de Buenos Aires; Quarteto Belas Artes, dos Estados Unidos; Orquestra Típica Mexicana, e conjuntos folclóricos de Venezuela, Colômbia, Guatemala e Pôrto Rico.

Os concertos da Orquestra Sinfônica de Chicago, regidos por Eleazar de Carvalho, terão como solistas o violoncelista brasileiro Aldo Parisot e o pianista cubano Jorge Bolet.

Serão realizados espetáculos teatrais por um grupo porto-riquenho e pela "Shaw Society". Os porto-riquenhos apresentarão, em espanhol, a peça "The House on Christo Street", e a "Shaw Society" promoverá espetáculos individuais de artistas renomados, tanto do teatro como do cinema norte-americano.

A dança estará representada pelo Ballet Moderno do México.

No Instituto de Arte de Chicago será feita uma mostra da arte moderna canadense e latino-americanas, com obras cedidas por museus e coleções particulares dos Estados Unidos.

No Museu de Ciência e Indústria, e promovida pelo Museu de Arte Moderna de Nova Iorque, terá lugar uma exposição da arquitetura latino-americana contemporânea.

Além dessas exposições, haverá também mostras sôbre a arte dos índios nas Américas, e outra de fotografias.

Trinta professôres da América Latina, Canadá e Estados Unidos realizarão um congresso, com a duração de cinco dias, para examinar os aspectos da "Educação nas Américas".

Enfim, numerosas outras festividades e exposições serão realizadas pelas galerias particulares da cidade, com participação de artistas e conferencistas de todos os países das Américas.

Como o leitor poderá verificar, trata-se de um Festival destinado a oferecer um panorama da vida artística do continente.

E' pena que o Brasil não se faça representar por conjuntos típicos de ballet, que dariam uma idéia das nossas danças populares como o samba e o frêvo.

Festival Radamés Gnattali

TERÁ lugar no próximo sábado, dia 18, às 16 horas, um Festival Radamés Gnattali, na série nacional de concertos da OSB.

Sob a regência do autor, serão ouvidas duas importantes obras em primeira audição: o Concerto para violino e orquestra, tendo como solista o violinista Anselmo Zlatopolsky, e o Concerto para harpa e orquestra, que será apresentado pela harpista Gianni Fumagalli.

Completará o programa a Brasiliana Nº 3 (Sinfonia), com os movimentos: Pampeano, Modinha, Rojão e Capoeira.

Êsse programa será apresentado também no domingo, dia 19, às 10 horas da manhã, na série Popular da OSB.

Os ingressos para ambos os concertos poderão ser obtidos gratuitamente na sede da OSB, Av. Rio Branco, 135, s/918, e na Rádio Ministério da Educação, Praça da República, 141-A, 3º andar.

Danças venezuelanas, executadas por um dos conjuntos típicos que se exibirão em Chicago, no próximo Festival das Américas

'Portuguínsque'

Rádio e TV — Interino da Silva

TASQUENTE (Uzbequistão) — De Nestor de Holanda — Em pleno coração da Ásia Central, uma tragédia: está quebrado o botão de desligar o alto-falante de meu quarto, no hotel. Resultado: ouço a coisa de manhã à noite e não sei a língua da terra, para passar uma descompostura no gerente. Tudo que eu sei é que o cantor preferido daqui imita o "Dr. Enfezulino", quando êle interpreta paródias de cantigas turcas. E o locutor é muito igual ao Jaci Campos narrando programas: fala, fala, e não entendo coisa alguma.

Aqui, sou realmente atração. Vêm poucos turistas por estas bandas e nenhum se expressa neste idioma que uso, desde menino. Portanto, quando faço uso da palavra, na rua ou no restaurante, todos me olham com muito espanto. Também fico admirado de mim mesmo. No fim de contas, êles riem de mim. Mas é possível que descubram que também me rio dêles.

A môça que serve a mesa perguntou ao intérprete que diabo de língua eu falava. Êle respondeu: — "Portuguínsque!" Ela ficou mais espantada ainda: — "Portuguínsque?!" E entendi, perfeitamente, quando disse: — "Coitado!"

Mas, no duro, quem ficou surprêso fui eu: jamais soube que eu falasse "portuguínsque".

A televisão, aqui, não chateia muito. Trabalha, sòmente, 4 horas por dia. A República do Uzbequistão já possui 160 mil receptores e sua TV cobre todo o território e ainda vai ao Kazaquistão, num raio de 300 quilômetros.

... o curioso é que a televisão descansa às quartas-feiras, coisa, aliás, que o Rio de Janeiro também devia fazer. Leiam as programações das quartas-feiras e vejam se não tenho razão...

E, como o rádio local, a TV fala em "uzbequitínsque".

ESTA é a região em que as mulheres eram vendidas no mercado e só podiam descobrir o rosto junto dos donos. Cheguei tarde. Não há mais isso...

Também a poligamia era um bem da terra. Quem se casasse mais cêdo ganharia um prêmio. Quem se casasse menos pagava impôsto. Era como alguns elementos de nosso "Society": podiam casar à vontade.

Mas a moda acabou há muitos anos. Vou-me embora amanhã.

Ventania no Pôrto

PROGRAMA sem patrocinador, programa da casa dá nisso. Saí do ar sem mais aquela, em cima da hora, sem a menor consideração às televizinhas e também a seus participantes. Há quem compre discos de Emilinha Borba; há quem dê medalha a Fausto Guimarães como o melhor "disc-jockey" do ano; há quem diga que Jota Maia é revistógrafo; há quem pense que "Clube do Tito" é um programa altamente pedagógico e há também — ora sejá — quem goste do Teatro de Equipe de Diretores do Canal Sete. Foram todos logrados, porém, domingo último, diretores, atores, atrizes — perdão pelos epítetos — e telespectadores. Sem qualquer aviso, em lugar de "Arco do Triunfo", a peça anunciada, o que se viu foi o filme da vitória sensacional de Maria Ester Bueno, em Wimbledom. Ótimo, por sinal, dando lições de técnica aos nossos cinegrafistas esportivos. Mas, no final da exibição, Paulo Ventania Pôrto apareceu frente às câmaras visivelmente chateado com a falseta que lhe fizeram e disse coisas. Aliás, não disse nada, porque não soube explicar o motivo de o Teatro de Equipe de Diretores não ter sido apresentado. Lamentou, apenas o trabalho perdido com ensaios que começaram às três horas da tarde e, no fim, para nada. Paulo Pôrto não pôde esconder o seu descontentamento. Estava fulo. Quis fazer a apresentação dos artistas que "tomariam" parte no espetáculo, mas se lhes esqueceu os nomes. Esqueceu até o nome de Ingrid Bergman. Entre os poucos, lembrou-se, porém, do nome de Jona Magalhães, que "faria" — com mais vantagem, claro — o papel interpretado pela atriz sueca, no cinema. A ventania prenunciava forte tempestade sôbre o pôrto.

HOJE, NA TELEVISÃO

CANAL 6: 12,00 — Meio-Dia; 13,00 — Música com as Estrêlas; 13,30 — Tele-Vespertino; 14,00 — Colégio do Ar; 14,30 — Cinema; 16,00 — Clube do Lar; 17,00 — Sessão dos Cômicos; 18,00 — Lar, Doce Lar; 18,50 — O Dia da Cinderela; 19,00 — Semanário; 19,30 — Circo; 20,00 — Repórter; 20,20 — Ah, Querida; 20,40 — Amor, Feliz e Alegre; 21,10 — Musical; 21,30 — Música em três tempos; 22,00 — Reportagem; 22,25 — Entrevista.

CANAL 9: (Ainda sem programação).

CANAL 13: 16,55 — Rio, 5 para as 5; 17,30 — Sem Número Faz Favor; 18,00 — Aulas de Inglês; 18,35 — Charme para seu Charme; 19,10 — Roteiro das Artes; 19,40 — Esportes; 19,45 — Atualidades; 20,05 — La Revue Chic; 20,30 — Bolada; 21,00 — Audições; 21,50 — Batepapo; 22,30 — Política com P. maiúsculo; 23,00 — Atrações Mauá; 23,50 — Nosso Informativo.

'O Homem do Sputnik'

Cinema — Décio Vieira Ottoni

OS mesmos velhos e superados recursos aplicados à chanchada são recrutados aqui na tentativa de realizar desta vez uma farsa de nível melhor que os outros bazulaques produzidos pela Atlântida. Mas as intenções licenciosas dos diálogos destroem tôda a intenção, demonstrando que a Atlântida ainda não demonstra nenhuma vontade de se libertar da Praça Tiradentes.

Como enrêdo, embora não tenha nenhum ponto original, a trama não é das piores. Aproveita astuciosamente uma das psicoses da atualidade: o "sputnik", que serve de origem para tôda a trama. Um homem prosàicamente chamado Anastácio Fortuna (no filme Oscarito) está dormindo tranquilamente quando súbito se abate sôbre o seu quintal um "sputnik" de ouro. Fortuna, que é mais um espírito fiduciário do que um generoso contribuinte para o progresso da cultura, procura empenhar a estranha máquina especial para tráfego no espaço sideral e se dirige a uma agência da Caixa Econômica.

A comédia, como se vê, nada tem de parentesco com a "scienceficcion", mas também não aproveita as situações cômicas que poderiam ter grande rendimento. Ao longo de uma série de desencontros havidos depois que um jornalista descobre a valiosa prenda soviética que trocou o espaço sideral pela órbita do quintal do Oscarito.

Tôdas as passagens aproveitáveis, entretanto, são postas a perder pela falta absoluta de imaginação e bom-gôsto dos diálogos, pela probreza de recursos técnicos e pela falta absoluta de talento histriônico dos intérpretes.

Calendário do Festival

A HISTÓRIA DO CINEMA FRANCÊS

A II Mostra de Arte Cinematográfica do Museu de Arte Moderna, que se instalou ontem com a exibição de "A Grande Ilusão" (La Grande Illusion), de Jean Renoir, será reiniciada amanhã com a 1.º Programa do Ciclo Retrospectivo. As exibições, partir do 1.º Programa, terão lugar no auditório da Maison de France e a sessão de amanhã terá início depois de amanhã, dia 17.

Filme: "Homenagem a Louis Lumière: 1895-1900"; "Du grand Café à L'Exposition Universelle"; "Paris-1900".

A Cinemateca do Museu ainda tem assinaturas disponíveis.

Passatempo

R. Portella

HORIZONTAIS:
1 — Ajuntamento de gente, confusão.
5 — Assustador.
7 — Parte lateral da cara.
8 — Época, período.
11 — Inundá.
12 — Esquadrão.
13 — Filho de jumento e égua.
14 — Querida com predileção.
16 — Nome p. feminino.
18 — Cheiro, aroma.
19 — Produzir, executar.
21 — Gosiar.

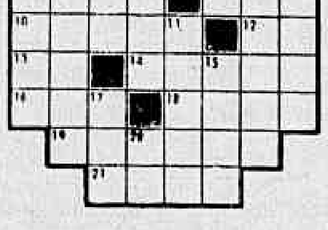

VERTICAIS:
1 — Veste talar, preta, de funcionários judiciais.
2 — Última letra do alfabeto grego.
3 — Estudei.
4 — Composição poética dividida em estrofes simétricas.
5 — Grande, desenvolvido.
6 — Aquêle que discursa em público.
7 — Renome.
9 — Má sorte.
11 — Fruto da amoreira.
15 — Capital do reino de Harar (África).
17 — Rio que separa o Brasil do Paraguai.
20 — Preposição: LUGAR.

Resposta do nº anterior

HOR.: País — Pá — Dom — Protelar — Ia — Oi — Li — Agasalho — Aça — Ao — Orar
VERT.: Pão — Idéia — Sol — Praga — Malho — Pia — Tosar — Rio — Aço — Lar.

América trouxe glória, mas não...

(Conclusão da 9.ª pág.)

terra. Agora vou prá casa, descansar e me preparar para a "guerra" daqui, que já começa domingo. E contra o Fluminense, hein?!

Genivaldo, que não vai poder continuar no América, pois não há mais tempo para efetivar-se a sua transferência, era o menos alegre do grupo.

— Na verdade — disse — eu já estava acostumado com meus novos companheiros e, se fico triste, não é tanto por voltar ao São Cristóvão, onde sempre tive bons amigos, mas pelas saudades que sentirei dêsses meus companheiros de viagem.

Relatório decidirá

O diretor Fernando Ojeda que acompanhou a delegação chefiada pelo sr. Antônio Avelar, recusou-se a adiantar qualquer informação sôbre os resultados financeiros da excursão ou sôbre a situação de Iustrich no clube.

— Uma e outra coisa — disse — estarão no relatório da excursão que será apresentado à diretoria do clube.

Quanto a Iustrich, podemos informar que a sua situação no clube será definida pelo Conselho Técnico designado pela diretoria para tratar dos assuntos do futebol profissional.

Sexta-feira: conjunto

Os jogadores do América foram dispensados logo no Aeroporto, tomando o caminho de suas casas, onde descansarão até amanhã. Sexta-feira, voltarão a apresentar-se, para o treino de conjunto, no campo do Nova América, para o jôgo contra o Fluminense.

CONFERÊNCIA SÔBRE A "PETROBRÁS" EM NITERÓI

Patrocinada pelo Diretório Municipal de Niterói do Partido Socialista Brasileiro será realizada, sábado próximo, dia 18, às 19 horas, no "Palácio do Comércio (Avenida Amaral Peixoto), em Niterói, uma conferência pelo sr. Dalton Bocchat, ex-secretário do coronel Janarí Nunes, que falará sôbre a "Petrobrás" e a sua importância no desenvolvimento econômico do país. A conferência, pronunciada por um profundo conhecedor da estrutura da emprêsa estatal do petróleo, tem por fito esclarecer vários aspectos e questões relacionadas com o seu funcionamento.

INSTITUTO DE APOSENTADORIA E PENSÕES DOS MARITIMOS

Concorrências Públicas ns. 11 e 10/59, referentes à Limpeza e conservação do Edifício Sede, e Desinfecção no Edifício Sede e H. C. Mar O Diário da União, página 119, Parte II, Seção I, publicou no dia 30-6-59, Edital das Concorrências Públicas acima, a encerrarem-se nos dias 20 e 21-7-59, às 13 horas, na Divisão do Material, Avenida Venezuela, n.º 134-6.º and, bloco «B».

Programas...

(Conclusão da 8.ª página)

3—5	Imbuída	4	55
"	Milonia	5	55
4—6	Iole	7	55
7	Peggy	1	55
8	Zarini	8	55

5º PAREO — às 15,30 Horas — 2.400 Metros — Cr$ 300.000,00 — "Grande Prêmio Dezesseis de Julho"

		Col.	Ks
1—1	Lohengrin	5	56
"	Frontenac	4	56
2—2	Gaudeamus	3	56
3	Myron	2	56
3—4	Xaveco	6	56
5	Cirenaico	8	56
4—6	Endymion	7	56
7	Beto	1	56

6º PAREO — às 16 Horas — 1.200 Metros — Cr$ 85.000,00 — BETTING

		Col.	Ks
1—1	Pégasus	3	55
2	Lucho Gatica	16	55
3	Goyanito	14	55
4	Zil	5	51
2—5	Hyperio	7	55
6	Bronzeado	15	55
7	Czar	6	55
"	Verdun	8	51
3—8	Foolish	2	55
9	Zombeteiro	10	55
10	Mercurio	4	55
"	Monte Branco	13	55
4—11	Paissandu	9	55
12	Glenmore	11	55
13	Enievo	1	55
"	Firstrate	12	55

7º PAREO — às 16,30 Horas — 1.600 Metros — Cr$ 60.000,00 — BETTING

		Col.	Ks
1—1	Jouvence	10	58
2	Avelã	7	56
2—3	Beiçudinha	8	52
4	Enssia	9	52
5	Regia	6	58
3—6	Miss Grillo	4	52
7	Javola	2	54
8	Sea-Mew	11	52
4—9	Minha Negrinha	1	58
10	Flute	5	54
11	Rosamin	3	56

8º PAREO — às 17 Horas — 1.600 Metros — Cr$ 60.000,00 — BETTING

		Col.	Ks
1—1	Chianti	13	58
2	Pregonero	14	58
3	Macon	5	52
2—4	Coligny	4	52
5	Temporal	9	52
6	Vinro	11	52
3—7	Don Flavito	2	56
8	Verbete	7	58
9	Rabaz	12	60
10	Janjak	1	52
4—11	Vaivem	10	58
12	Kubelik	8	54
13	Sahid	3	50
14	Clamart	6	58

SERVIÇO DE ALIMENTAÇÃO DA PREVIDÊNCIA SOCIAL

SAPS

EDITAL DE COLETA DE PREÇOS

A Comissão de Compras da Delegacia Regional do SAPS no Distrito Federal vem pelo presente comunicar, a quem interessar possa, estar coletando preços para fornecimento, a título precário, por 30 (trinta) dias, e até que seja ultimada a concorrência pública indispensável, de carne bovina e derivados, nas seguintes bases e condições:

a) Preço para carne desossada, destinada aos Restaurantes, de primeira e segunda, resfriada entre 2 e 5 graus centígrados, sendo na proporção de 70% e 30%, respectivamente, na quantidade média de 7.000 (sete mil) quilos semanais.

A entrega deverá ser feita diretamente a cada Restaurante, às 6,00 horas da manhã, quando solicitada.

b) Preço para carne desossada, destinada ao Supermercado, resfriada entre 2 e 5 graus centígrados, compreendendo trazeiros e dianteiros, na proporção de 2 por 1, sendo o trazeiro serrote, na quantidade de 9.000 (nove mil) quilos semanais; e mais 45 (quarenta e cinco) vísceras completas: miolos, fígado, rins dobradinhas, assim como rabada e mocotó.

A entrega deverá ser feita às segundas, quartas e sextas-feiras, às 7,00 horas da manhã, no Supermercado.

c) As propostas deverão ser encaminhadas à referida Comissão, sita na Avenida Rodrigues Alves, 777, Sobreloja, no horário das 10,00 às 12,00 horas, de segunda a sexta-feira.

Rio de Janeiro, 14 de julho de 1959
ALOISIO MARQUES DE SOUSA
Presidente

IGUSA

Vendo quadros dêste grande artista, decorador da Mesbla. 13 Maio, 47, sala 1.202.

Próximos LANÇAMENTOS

JEFF CHANDLER E JUNE ALLYSON 2a. NO S. LUIZ

Jeff Chandler e June Allyson são os principais intérpretes de "Um Estranho Nos Meus Braços", história de um aviador que se apaixona pela viúva de um companheiro, é um filme da Universal-International que estará, segunda-feira próxima, nas telas dos cinemas que formam o circuito São Luiz. No elenco (muito bom), Sandra Lee, Mary Astor, Charles Coburn, Conrad Nagel e Peter Grayes.

"No Coração da Floresta", produção de Walt Disney em tecnicolor da série "Fantasias da Natureza", verdadeira opereta da vida animal, sucesso no mundo inteiro, conta a história dos amores de um casal de esquilos com um elenco exclusivamente de animais. Produção de Winston Hibler, roteiro de Ralph Wright e Winston Hibler baseado numa história de Felix Salten e, direção de N. Paul Kenworthy Jr. e Ralph Wright. Apresentação da Organização Rank segunda-feira próxima nos cinemas que formam o circuito do Plaza.

CINEMA NACIONAL EM EVIDÊNCIA

"GARÔTA ENXUTA", com Grande Otelo, Ankito, Jayme Costa e Renato Restier (produção de Herbert Richers, dirigida por J. B. Tanko) e "DONA XEPA", com Dercy Gonçalves (produção de Oswaldo Massaini e Alipio Ramos, dirigida por Alipio Ramos) são duas comédias nacionais que ainda êste mês deverão ser exibidas em nossos cinemas. "PECADO DE NINA", produção e direção de Eurides Ramos, reune, nos principais papéis, Fada Santoro, Cyl Farney, Sady Cabral e Renato Restier. O produtor Oswaldo Massaini está filmando, no momento, sob a direção de Watson Macedo, a comédia "MARIA PINGA FOGO", com Eliana no principal papel.

BOA REPRISE

Os cinemas Art Palácio (Copacabana e Meier) vão representar, na próxima segunda-feira, para grande alegria da garotada (e dos adultos também) a comédia "ACABARAM-SE AS ENCRENCAS", uma das melhores da famosa dupla Gordo e Magro.

RECONHECIMENTO

O consul geral da Bélgica nos Estados Unidos entregou ao produtor Jack Warner, em nome do Rei Bardouin, a condecoração "Ordem da Garoa" em reconhecimento à sua contribuição pela relações amistosas entre o povo norte-americano e o povo belga e, sobretudo, pela produção do filme "HISTÓRIA DE UMA FREIRA", cuja ação se desenrola inteiramente na Bélgica e no Congo Belga.

"COMPULSION"

Orson Welles é o protagonista de "ESTRANHA COMPULSÃO", policial da Fox em cinemascópio que estará nas telas dos cinemas que formam o circuito Palácio, a partir de amanhã. No elenco, Diane Varsi, Dean Stockwell e Bradford Dillman.

"UM ESTRANHO NOS MEUS BRAÇOS"

Jeff Chandler e June Allyson (foto acima) principais intérpretes de "UM ESTRANHO NOS MEUS BRAÇOS", atração da próxima segunda-feira nos cinemas do circuito São Luis

CLINICA MEDICO-CIRURGICA DO DR. AMÉRICO CAPARICA

Consultorio: Rua Visconde do Rio Branco, 51 (Elevador) — Telefone: 42-2056 — Diariamente das 16 às 19 horas. Residência: Rua Gonçalves Crespo, 366 (1.º andar) Apartamento, n.º 201 — Telefone 28-0263

HOJE, ÀS 20 HORAS na TV CONTINENTAL (Canal 9) estréia de IVON CURI

Patrocínio do AÇÚCAR PÉROLA da Cia. Usinas Nacionais

RAIOS X — **Dr. Victor Côrtes**

Exames radiológicos em residências

TOMOGRAFIAS

Diàriamente das 8 às 11 e das 14 às 17 horas

RUA ARAÚJO PÔRTO ALEGRE, 70

9.º andar — Tel.: 22-5330

CARTAZ

TEATROS

DE BOLSO — 27-3122 — "A Compadecida" às 21 horas. Sábado e domingos, às 20 e 22,15 horas. Vesperais às quintas e domingos, às 16 horas.
CARLOS GOMES — 22-7581 — "Mulher so Daquele Jeito", às 20 e 22 horas. Vesperais às quintas-feiras e domingos, às 16 horas.
COPACABANA — 57-1818 — "Alô ... 35-3499", às 21,30 horas. Vesperais, às quintas, sábados e domingos, às 16 horas.
DULCINA — 22-5817 — "Pedro Mico" às 21 horas. Vesperais às quintas, sábados e domingos às 16 horas.
GINASTICO — 42-4521 — "Panorama Visto da Ponte" às 21 horas. Sábados às 20 e 22 horas. Vesperais às quintas e domingos, às 16 horas.
JOÃO CAETANO — 43-4278 — "Comigo é no Caracaxá" às 20 e 22 horas. Vesperais às quintas, sábados e domingos às 16 horas.
MAISON DE FRANCE — 52-3895
MESBLA — 22-7622 — "Negocios de Estado" às 21 horas. Têrças-feiras às 18,15 horas. Sábados e domingos às 20 e 22,15 horas. Vesperais às quintas e domingos às 16 horas.
MUNICIPAL — 42-6103
PRAÇA — 37-3709 e 37-4341 — "Está lá Fora um Inspetor" às quartas, quintas, sextas, sábados e domingos, às 21,30 horas. Vesperais aos domingos, às 18 horas.
RIVAL — 22-2721 — "Cinderela de Caxias" às 21 horas. Vesperais às quintas, sábados e domingos, às 16 horas.
RECREIO — 22-8164 — "Tem Bububu no Bobobo" às 20 e 22 horas. Vesperais, sábados e domingos às 16 horas.
SANTA ROSA DE LIMA — .... 37-5220 e 26-2851
S. JORGE — 45-9051 — "A Ratoeira" às 21 horas. Vesperais, às quintas, sábados e domingos, às 16 horas.
SERRADOR — 42-6422 — "Playboy" às 20 e 22 horas. Vesperais, às quintas, sábados e domingos, às 16 horas.
TABLADO — 26-4555 — "Living-Room". As quintas, sextas e sábados, às 21 horas. Aos domingos, às 17 horas.
TIJUCA — 28-1039.
UNIÃO (Praia de Botafogo, 522) "A Colina de 7 Minas" diàriamente, às 21,30 horas, exceto às segundas-feiras.

CINEMAS

LANÇAMENTOS

SIMBAD E A PRINCESA (The Seventh Voyage of Simbad) — Colorido. Dirigido por Nathan Juran. Com Kervin Mathews e Kathryn Grant. Aventuras. No São Luis, Odeon, Presidente, Rian, Leblon, Madri, Coliseu e Central (Niterói). Às 2 — 4 — 6 — 8 e 10 horas.
WEEK-END DE AMOR (Camping) Italiano. Supervisão. Dirigido por Franco Zeffirelli. Com Marisa Allasio, Nino Manfredi, Paolo Ferrari e Lylla Rocco. Comédia. No Asteca, Riviera, Art-Palácio, Méier, Cassino Icaraí. Às 2 — 4 — 6 — 8 e 10 horas. Proibido até 14 anos.
AMOR DE ALUGUEL (Fur Zwei Groschen Zartlichkeit) — Germano-dinamarquês. Dirigido por Arthur Maria Rabenalt. Com Ingmar Zeisberg e Claus Holm. Melodrama. No Pathé, Roial, Para Todos, Mauá e Grill (Niterói). Às 12 — 1,40 — 3,20 — 5 — 6,40 — 8,20 e 10 horas. Proibido até 18 anos.
TRIANGULO PASSIONAL (Therese Etienne) — Francês. Cinemascópio. Com Françoise Arnould, James Robertson Justice e Pierre Vaneck. Melodrama. No Rex, Alasca, Pirajá, América, Santa Alice e Leopoldina. Às 2 — 4 — 6 — 8 e 10 horas. Proibido até às 18 horas.
A BELA OTERO (La Belle Otero) Franco-italiano. Supervisão. Colorido. Dirigido por Richard Pottier. Com Maria Félix, Jacques Berthier e Paolo Stoppa. Drama. No Astória, Mascote, Colonial e Esperanto (Petrópolis). Às 2 — 4 — 6 — 8 e 10 horas.
OS AMORES DE... (Le Fils de Caroline Cherie) — Francês. Colorido. Dirigido por Jean Devaivre. Com Jean Claude Pascal, Magali Noel, Brigitte Bardot e Sophie Desmarets. Drama. No Flórida. Às 3 — 6 — 9 horas. Proibido até 18 anos.
A MULHER X (La Mujer X) — Mexicano. Dirigido por Julian Soler. Com Libertad Lamarque e Victor Junco. Melodrama. No São José, Ipanema, Tijuca, Monte Castelo e Môça Bonita. À 1,20 — 3,30 — 5,40 — 7,50 e 10 horas.
ESTRANHA COMPULSÃO (Compulsion) — Cinemascópio. Dirigido por Richard Fleischer. Com Orson Welles, Diane Varsi, Dean Stokwell, Bradford Dillman. Drama. A estrear quinta-feira no Palácio e Roxi. Às 2 — 4 — 6 — 8 e 10 horas.
TESTEMUNHA DE ACUSAÇÃO (Witness For the Prosecution) — Dirigido por Billy Wilder. Com Tyrone Power, Marlene Dietrich, Charles Laughton. Drama. No Império, Copacabana e Avenida. Às 1,20 — 3,30 — 5,40 — 7,50 — 10 horas. (Em terceira semana).
A VOLTA AO MUNDO EM 80 DIAS (Around the World In 80 Days) — Cinemascópio. Colorido. Com David Niven, Cantinflas, Robert Newton, Shirley MacLaine e a participação especial de 44 artistas internacionais. Drama. No Vitória. Às 15 e 21 horas, às segundas, têrças, quartas e sextas; às 14, 17 e 21 horas, às quintas, sábados, domingos e feriados. (Terceira semana). Livre.
SISSI, A IMPERATRIZ (Sissi, Die Junge Kaiserin) — Alemão. Colorido. Dirigido por Ernest Marisch. Com Romy Schneider e Karl Heinz Boehm. Drama. No Plaza e Olinda. Às 10 — 12 (no Plaza) 2 — 4 — 6 — 8 e 10 horas. Livre.
O PEQUENO POLEGAR (Tom Thumb) — Colorido. Dirigido por George Pal. Com Russ Tamblyn, Alan Young, June Thorbourn e bonecos de Pal. Aventuras. Nos Metros Passeio, Tijuca e Copacabana, Pax, Palácio-Higienópolis e São Bento (Niterói). Às 2 — 4 — 6 — 8 e 10 horas.
O HOMEM DO SPUTNIK — Brasileiro. Dirigido por Carlos Manga. Com Oscarito, Cyll Farney, Norma Bengell, Alberto Perez, Neide Aparecida, Zezé Macedo, Hamilton Ferreira e Heloisa Helena. Comédia. No Eskye-Tijuca, Imperator, Carioca, Miramar, Ideal, Floriano, Madureira, Abolição, Botafogo, Bonsucesso, Icaraí, Fluminense, Odeon (Niterói). Às 2 — 4 — 6 — 8 e 10 horas. Livre.
ESCÂNDALOS NA CÔRTE (Konigswalzer) — Alemão. Cinemascópio. Colorido. Dirigido por Victor Tourjansky. Com Marianne Koch, Michael Cramer e Linda Geiser. Drama. No Art-Palácio (Copacabana). Às 2 — 4 — 6 — 8 e 10 horas.
UM HOMEM TEM TRÊS METROS DE ALTURA (A Man Is Ten Feet Tall) — Dirigido por Martin Ritt. Com Sidney Poitier e John Cassavetes. Drama. No Cine Alvorada. Diàriamente às 3 — 6 e 9 horas.
OS SETE SAMURAIS (The Magnificent Seven) — Japonês. Dirigido por Akira Kurosawa. Com Toshiro Mifune e Takashi Shimura. Drama. No Cine Mesbla. Às segundas (6 — 8 e 10 horas); têrças (8 e 10 horas) e quartas (6 horas). Segunda semana.
OS AMANTE DE VERONNA (Les Amants de Verone) — Francês. Com Martine Carol, Serge Reggiani e Anouk Aimée. Hoje, às 18,30 horas, no auditório da ABI, para os sócios da Cinemateca do Museu de Arte Moderna.

CENTRO

MESBLA — 22-7720 — "Os Sete Samurais". Horários: segunda-feira, 6 — 8 e 10 horas; têrça-feira, 8 e 10 horas; quarta-feira, 6 horas.

Solicitamos aos srs. exibidores a gentileza de atualizarem as programações e mudanças de filmes escrevendo ou telefonando para Hélio da Cunha Vieira, Avenida Rio Branco, 25. Telefone 23-3239, e 43-393 das 9 às 23 horas.

CINEAC TRIANON — 42-6024 — "Cabaré da Perdição".
CAPITOLIO — 22-6788 — Sessões Passatempo.
COLONIAL — "A Bela Otero".
ESTACIO DE SA' — 32-2923 — "Beleza Perversa" e "Você Foi a Havana".
FLORIANO — "O Homem do Sputnik".
IDEAL — 42-1218 — "O Homem do Sputnik".
IMPERIO — "Testemunha de Acusação".
MARROCOS —
METRO PASSEIO — 22-6141 — "O Pequeno Polegar".
ODEON — "Simbad e a Princesa".
PALACIO — 22-0830 — "O Homem do Sputnik".
PATHE' — 22-8795 — "Amor de Aluguel".
PLAZA — "Sissi, a Imperatriz".
POPULAR — "A Mulher Tigre" e "Terror do Himalaia".
PRESIDENTE — 42-7123 — "Simbad e a Princesa".
REX — 22-6327 — "Triângulo Passional".
RIVOLI — "Mas... Que Mulheres".
VITORIA — "A Volta ao Mundo em 80 Dias".
RIO BRANCO — "O Rei do Rock And Roll".
S. JOSE' — 42-0592 — "A Mulher X".

ZONA SUL

ALASCA — "Triângulo Passional".
ALVORADA — "Um Homem Tem Três Metros de Altura".
ASTECA — "Week-end de Amor".
ART-PALACIO — 57-2795 — "Week-end de Amor".
ASTORIA — 47-0466 — "A Bela Otero".
BOTAFOGO — 29-2250 — "O Homem do Sputnik".
CARUSO COPACABANA — Fechado.
COPACABANA — "Testemunha de Acusação".
FLORIDA — "Os Amores de ...".
FLORESTA — 26-6257 — "A Tôrre do Prazer".
GUANABARA — 26-6257 — "Corações em Suplício".
IPANEMA — 47-3306 — "A Mulher X".
LEBLON — 27-7805 — "Simbad e a Princesa".
METRO COPACABANA — 37-9797 — "O Pequeno Polegar".
MIRAMAR — "O Homem do Sputnik".
NACIONAL — 26-6072 — "Rei do Rock And Roll".
PAX — "O Pequeno Polegar".
PIRAJA' — "Triângulo Passional".
POLITEAMA — 25-1140 — "Furacão de Emoções".
RIAN — 47-1144 — "Simbad e a Princesa".
RICAMAR — "Sissi, a Imperatriz".
RIVIERA — "Week-end de Amor".
ROXI — "O Homem do Sputnik".
S. LUIS — "Simbad e a Princesa".

ZONA NORTE

AVENIDA — "Testemunha de Acusação".
AMERICA — 48-4519 — "Triângulo Passional".
BANDEIRANTES — "Baixeza".
CARIOCA — 2.-8178 — "O Homem do Sputnik".
ESKYE — "O Homem do Sputnik".
FLUMINENSE — "O Homem do Sputnik".
MADRI — "Simbad e a Princesa".
MARACANA — "Crepusculo de Odios".
METRO TIJUCA — 48-9970 — "O Pequeno Polegar".
OLINDA — 48-1032 — "Sissi, a Imperatriz".
TIJUCA — 48-4518 — "A Mulher X".
SANTA ALICE — 39-9993 — "Triângulo Passional".
S. AFONSO — Fechado.
SANTA CECILIA — "Tempestade em Sangoland".
SANTA HELENA — "Guerra e Paz".

SUBÚRBIOS DA CENTRAL

ABOLIÇÃO — "O Homem do Sputnik".
ART-PALACIO MEIER — "Week-end de Amor".
ALFA — 26-6315 — "Duelo na Cidade Fantasma".
ANCHIETA — "Beau Gest" e "A Volta do Homem Morcêgo".
ART-PALACIO —
BELMAR — "A Mulher X".
CACHAMBI — "Alguém há de Morrer".
COIMBRA (R. Albuquerque) — "Oeste Selvagem" e "Bela e Canalha".
COLISEU — 29-9753 — "Simbad e a Princesa".
ENGENHO DE DENTRO — 29-4180 — "O Barbeiro Que se Vira".
I..AJA' — "Vingança de Mulher".
IMPERATOR — "O Homem do Sputnik".
MADUREIRA — "O Homem do Sputnik".
MASCOTE — "A Bela Otero".
MADRI — "Simbad e a Princesa".
MEIER — 29-1222 — "Cabaré da Perdição".
MONTE CASTELO — 29-8250 — "A Mulher X".
PALACIO VITORIA — "Os Violentos se Destroem".
PARAISO — "Traição na Selva".
PADRE NOBREGA —
PARA TODOS — "Amor de Aluguel".
PENHA — "Delírio de um Sábio" e "Valerie".
PILAR — 29-3467
REAL — 29-3467 — "Boneca de Carne".
RIDAN — 49-1633 —
ROULIEN — "Meu Revólver Nunca Falha".
VAZ LOBO — "O Ataque Vem do Polo".

SUBURBIOS DA LEOPOLDINA

BONSUCESSO — "O Homem do Sputnik".
BRAZ DE PINA — "A Fúria do Destino".
CARMOLI — "Bandido e Muque" e "Cérebro Atômico".
CENTRAL — "Chicote Negro".
SANTA HELENA — 30-2666 —
LEOPOLDINA — "Triângulo Passional".
MAUA' — 30-3056 — "Amor de Aluguel".
MURIAE' — "A Deusa Branca".
ORIENTE — "Godzila, o Monstro do Mar".
PALACIO-HIGIENOPOLIS — "O Pequeno Polegar".
PAZ — "Domador de Motins".
S. PEDRO — 30-4181 — "Viva o Palhaço".
RAMOS — "Balada Sangrenta".
ROSARIO — "Week-end de Amor".
S. JORGE — "Território Xavante".

JACAREPAGUÁ

BARONESA — "Rosa do Oriente".
MARAJO' —

BANGU

MOÇA BONITA — "Crepúsculo de Odios".

CAXIAS

PAX —
CAXIAS — "Pancho Vila, o Temerário" e "Conte Cinco e Morra".
VENIDA —

TRÊS RIOS

GLORIA — "Chico Fumaça".
REX — "Cidade Sem Lei".

NOVA IGUAÇU

IGUAÇU — "Pobres, Porém Formosas".
VERDE — "O Médico e o Monstro".

NITERÓI

CASSINO — "Week-end de Amor".
CENTRAL — "Simbad e a Princesa".
EDEN — "Mulher X".
GRILL — "Amor de Aluguel".
ICARAI — "Week-end do Amor".
IMPERIAL — "Moby Dick".
ODEON — "O Homem do Sputnik".
S. BENTO — "O Pequeno Polegar".
S. JORGE — "Território Xavante".

PETROPOLIS

ART-PALACIO — "Dominada Pelo Demônio".
CAPITOLIO — "O Gavião do Mar".
D. PEDRO — "Mata-me Por Favor".
PETROPOLIS — "Homem do Oeste".

BARRA MANSA

SAUDADE — "Pecado Mortal".
PALACIO — "Pega Ladrão".
EDEN — "Casa Nova, o Amante Sublime".
S. GONÇALO —

VOLTA REDONDA

AVENIDA — "O Retrato de Uma Mulher".
MUTUA — "Fúria dos Justos" e "A Lei do Oeste".
PALACIO — "Minha Mulher Vem Aí..." e "Príncipe Encantado".

NILOPOLIS

IMPERIAL — "Lavadeiras de Portugal" e "O Morto Venceu".
NILOPOLIS — "Fôlhas Mortas" e "Conflitos da Carne".

'NECO' ESPERA REPETIÇÃO: PARBLEU

Turfe em quadrínhos

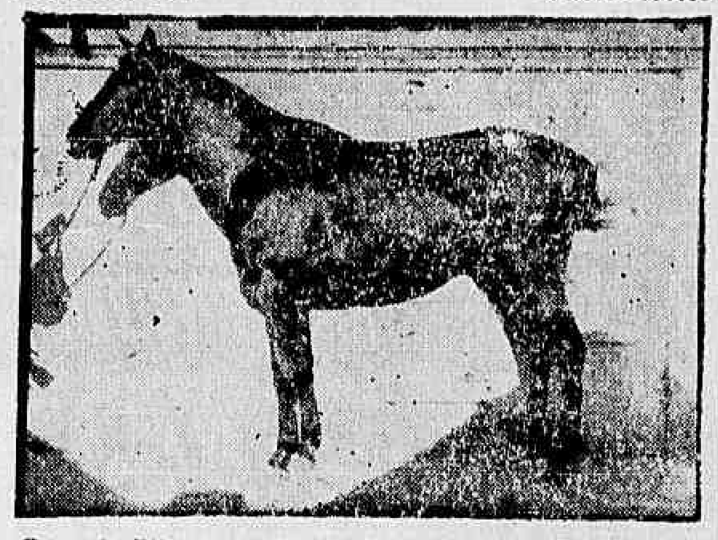

O cavalo Effrenê mostrou, mais uma vez, ser de grande utilidade no turfe carioca. Dando quatro quilos de vantagem ao Myron — que na pista de areia têm se revelado um verdadeiro "leão" — o pupilo de João Araújo foi lá e acabou perdendo por escassa diferença e no bom tempo de 99" 1/5 para a distância de 1.600 metros. A superioridade de Effrenê e Myron sôbre a turma é tão evidente que o ligeiro Jet, levando apenas 47 quilos, puxou um "train" meio falso e na altura dos 300 metros foi dominado "de passagem" — sem luta — por aquêles dois rivais. O próximo encontro entre Myron e Effrenê, — agora, pêso a pêso, — deverá constituir uma gran de atração para os seus respectivos admiradores.

Cavalinho falso é êsse tal de Xenxem. O pupilo de Carlos Cabral geralmente deixa grande impressão durante os matinais. Mas na hora de correr, que é bom, nada feito. Aliás, sua última vitória, sôbre Dragonet, Quinzol e Disco, embora tivesse sido fácil, deixou algo a desejar. E que o então pilotado de Manoel Silva foi solicitado de ponta à ponta, e na reta final precisou mesmo de levar um pouco de "pau" — como se diz na gíria turfista. Naquela turminha de sábado, cremos que o pupilo de Cabral vai marcar passo durante um bocado de tempo.

Mariano Saes (foto à direita) está satisfeito por ter recebido nesses últimos dias um belo potro, filho de sua querida ex craque Fanfan. O cruzamento, segundo apuramos superficialmente, foi feito com o garanhão principal do haras Santa Anita — o Normanton. Na próxima Exposição a ser organizada pelo Jockey Club Brasileiro, o filho de Fanfan será apresentado e, segundo seu preparador, talvez seja classificado num dos cinco prêmios de beleza. Enquanto isso, o Benedito Marinho vai "babando-se pelo papo" com o treinador do "stud" 20 de Janeiro.

14 estreantes anotados: Gávea

Estão anotados esta semana 14 novos debutantes nos programas do Hipódromo da Gávea.
Vários estão bem credenciados e poderão aparecer auspiciosamente.

RELAÇÃO

Eis a relação completa dos debutantes de amanhã, sábado e domingo no Hipódromo Brasileiro.

AMANHA

REVENGER — Masculino, castanho, R. G. do Sul, nascido em 29-9-55 por Retang em Ourofama, de criação do sr. Joaquim de Assis Brasil e propriedade do Stud Corinto. Treinador: Cornélio Ferreira.

GONGA — Masculino, castanho escuro, M. Gerais, nascido em 6-10-54 por Cocomyth em Avuruoca de criação da Diretoria Geral de Remonta e Veterinária do Exército e propriedade do sr. Silvio J. Fernandes. Treinador: Bertúcio de Carvalho.

DON ALEX (ex-Liberace) — Masculino, alazão, R. G. do Sul, nascido em 3-7-55 por Lacoy em Ouromina de criação do sr. José Guido Orlandini e propriedade do Stud Arpége. Treinador: Alexandre Corrêa.

BOURGOGNE — Masculino, castanho, São Paulo, nascido em 20-9-54 por Orsenigo em Bonne Etoile de criação dos srs. Roberto e Nelson Seabra e propriedade do Stud Seabra. Treinador Domingos Ferreira.

Mme. SENATORE (ex-Bacaxá) — Feminino, tordilho, São Paulo, nascido em 8-10-54 por Funny Boy em Catalina, de criação e propriedade do sr. Orestes de Arruda Almeida. Treinador. Valter Freitas.

RUBICON — Masculino, castanho, S. Paulo, nascido em 28-8-53 por Royal Forest em Rusticana de criação dos srs. Nelson e Roberto Seabra e propriedade do Stud Seabra. Treinador: Manoel de Sousa.

FOLGUEDO — Masculino, castanho escuro, zaino, S. Paulo, nascido em 28-7-53 por Baroda Squadron em Itacava, de criação do sr. Pascoal Conzo e propriedade do sr. Giovani Fittipaldi. Treinador: Celio Tourinho.

GANDULO — Masculino, castanho escuro, zaino, R. G. do Sul, nascido em 5-10-53 por Goldoni em Bien Diva, de criação do sr. Jael Gonçalves Terra e propriedade do Stud União. Treinador: Estevão Pereira Filho.

SABADO e DOMINGO

HYMNE — Feminino, castanho, São Paulo, nascido em 11-7-56 por Violoncelle em La Indiana, de criação do Haras São Bernardo S. A. e propriedade do Barão e Baronesa Leithner. Treinador: Alexandre Rostworowsky.

BEIÇUDINHA — Feminino, castanho claro, São Paulo, nascido em 7-8-54 por Bethel em Catinba de criação e propriedade do sr. Orestes de Arruda Almeida. Treinador: Valter Freitas.

PROSAICO (ex-Gregório) — Masculino, castanho, São Paulo, nascido em 10-8-56 por Wood Note em Moka de criação do Haras Artim e propriedade do sr. Gabriel Pomar Lopes. Treinador Osvaldo C. Dias.

ARMENDARIZ (ex-Evermore) - Masculino, castanho, São Paulo, nascido em 13-8-56 por Kameran Khan em La Chatelaine de criação do sr. Milton Euvaldo Lodi e propriedade do sr. Gustavo Filadelfo Azevedo. Treinador: Adair Melo.

BICÃO — Masculino, alazão, R. G. do Sul, nascido em 19-7-54 por Zoroastro em Sotanvia de criação do sr. José Guido Orlandini e propriedade do Stud Fé. Treinador: Moacir F. Neves.

JOUVENCE — Feminino, castanho claro, São Paulo, nascido em 16-8-54 por Shah Rookh em Espuma de criação do sr. Leslie Owen Morgan e propriedade do Stud Itararé. Treinador: Jorge W. Viana.

Programas de quinta, sábado e domingo

Corrida de amanhã

1º PAREO — às 13,40 Horas — 1.300 Metros — Cr$ 50.000,00.

		Ks.
1—1 Cordilha	3	56
2 Uca	7	54
2—3 Jacuanga	2	60
4 Jutlandia	9	54
3—5 Jujuba	4	60
6 Annette	6	58
7 Eliete	10	58
4—8 Melusina	1	60
9 Ringleira	5	56
10 Joraic	8	54

2º PAREO — às 14,05 Horas — 1.400 Metros — Cr$ 60.000,00

		Ks.
1—1 Dinarzade	9	56
2 Capriola	1	58
2—3 Ramm	4	58
4 Libra S.	2	58
3—5 Vovó Benedita	3	58
6 Diadem	8	58
7 Igni	6	58
4—8 Mme. Senatore	10	52
9 Terpsicore	5	58
10 Balcânica	7	58

3º PAREO — às 14,30 Horas — 1.400 Metros — Cr$ 50.000,00.

		Ks.
1—1 Elu	3	50
2—2 Tio Carlos	5	50
3 Desplante	2	50
3—4 El Valiente	1	50
5 Rupendas	4	54
4—6 Hilo-Deoro	7	50
—7 Scipião	6	50

4º PAREO — às 15 Horas — 1.400 Metros — Cr$ 60.000,00

		Ks.
1—1 Parbleu	5	56
2 Vai	2	58
2—3 Nipuã	7	58
4 Ichabo	9	58
3—5 Grave	4	58
6 British Flier	10	58
7 Garganta	8	58
4—8 Penstock	1	58
9 Arrebitado	6	58
" Gato Lindo	3	58

5º PAREO — às 15,30 Horas — 1.500 Metros — Cr$ 50.000,00.

		Ks.
1—1 Eneida	10	54
2 Galga	4	56
2—3 Rigida	6	58
4 Tavua	7	54
3—5 Nazaré	3	54
6 Fair Love	2	56
7 Clava	5	58
4—8 Banzai	9	56
9 Sea Venom	1	52
10 Ataba	8	54

6º PAREO — às 16 Horas — 1.300 Metros — Cr$ 60.000,00. BETTING

		Ks
1—1 Bourgogne	14	56
2 Malzbie	3	54
3 Kaimea	1	54
4 Gonga	13	54
2—5 Tio Ernesto	4	56
6 Cruz de Acero	15	58
7 Damoiseau	7	56
8 Jonvision	6	56
3—9 Febo	5	56
10 Djinn	2	56
11 Gandula	9	56
12 Mme. Senatore	11	54
4—13 Nuxia	12	54
14 Baracchine	8	56
15 Emok	10	56
" Bal Masqué	16	54

7º PAREO — às 16,30 Horas — 1.300 Metros — Cr$ 50.000,00. BETTING

		Ks
1—1 Rubicon	6	54
2 Smalah	3	54
3 Fio de Ouro	2	50
2—4 Asilado	14	58
5 Baiones	1	58
6 Marraschino	10	60
3—7 White Face	13	58
8 Brother	8	60
9 Relicário	11	50
10 Desertente (ex-Cidadão)	5	50
4—11 Umiri	4	60
12 British Esquire	7	54
13 Par de Nove	9	54
14 Maruel	12	50

8º PAREO — às 17 Horas — 1.500 Metros — Cr$ 50.000,00. BETTING

		Ks.
1—1 Mancador	8	60
2 Boulevard	13	52
3 Hunter White	7	50
4 Cascador	10	54
2—5 Undalo	2	54
6 Gudrun	15	54
7 Folguedo	18	60
" Califfo	3	60
3—8 Ruston	1	50
9 Angu	17	56
10 Gandulo	9	50
11 First Love	4	56
" Alarido	16	52
4—12 Ulano	5	54
13 Urânio	6	60
14 Juat	11	54
15 Grant	12	56
" Canto Lindo	14	56

Corrida de sábado

1º PAREO — às 13,40 Horas — 1.400 Metros — Cr$ 60.000,00

	Col.	Ks
1—1 Vaga	2	60
2—2 Cerise	3	54
3—3 Bailarina	5	54
4 Evicema	6	58
4—5 Javaneza	4	50
6 Keliana	1	50

2º PAREO — às 14,05 Horas — 1.200 Metros — Cr$ 70.000,00

	Col.	Ks
1—1 Peteléco	7	56
2 Habilidoso	6	56
2—3 Procurador	8	56
4 Revenger	3	56
3—5 Tio Rainha	5	56
6 Fujikura	2	56
7 Carroussel	1	56
4—8 Chimbolê (ex-Nilo Azul)	10	56
9 Lebreu	4	56
10 Don Alex	9	56

3º PAREO — às 14,30 Horas — 1.600 Metros — Cr$ 70.000,00

		Ks.
1—1 Umbauba	5	56
2—2 Orimã	7	56
3 Messilia	4	56
3—4 Xantipa	2	56
5 Claque	1	56
4—6 Lena	3	56
" Peregrina	6	56

4º PAREO — às 15 Horas — 1.400 Metros — Cr$ 60.000,00

	Col.	Ks
1—1 Pernot	5	58
2 Bicão	7	50
2—3 Kermann	6	50
4 Kartum	2	50
3—5 Zuzuca	4	50
6 Jean Claude	1	50
4—7 Vesper	8	54
" Snowfall	3	50

5º PAREO — às 15,30 Horas — 1.600 Metros — Cr$ 70.000,00

	Col.	Ks
1—1 Diplomata	3	56
2 Halfuer	5	56
2—3 Dollar	7	56
4 Kalambur	6	56
3—5 Leafless	2	56
6 Cardo	8	56
4—7 Loureiro	4	56
8 Rio Tocantins	1	56

6º PAREO — às 16 Horas — 1.500 Metros — Cr$ 80.000,00 — BETTING

	Col.	Ks
1—1 Zé Curiboca	7	55
" Zé Catimba	12	55
2 Labatout	8	55
2—3 Calipus	2	55
4 Prosaico	1	55
5 Macau	5	55
3—6 Engeitado	10	55
7 Don Leivas	9	55
8 Pampo	4	55
4—9 Frappant	13	55
10 Nilópolis	6	55
11 Revolto	3	55
12 Armendaris	11	55

7º PAREO — às 16,30 Horas — 1.400 Metros — Cr$ 100.000 — BETTING (Handicap Especial)

	Col.	Ks
1—1 Zum Zum Zum	8	62
" Zezinho	6	55
2—2 Mister Bagé	4	55
3 Nando	7	52
3—4 Cochise	1	53
5 Effrenê	10	53
6 Iatasta	5	53
4—7 Ismail	3	55
8 Xenxem	9	51
9 Tzarina	2	52

8º PAREO — às 17 Horas — 1.200 Metros — Cr$ 70.000,00 — BETTING

	Col.	Ks
1—1 Etchika	6	56
" Lundia	14	56
" Xuá	8	56
2—2 Orissanga	4	56
3 Catalã	5	56
4 Xiririca	12	56
3—5 Destra	2	56
6 Kabilda	7	56
7 Lindo Sonho	13	56
8 Pacarana	10	56
4—9 Lyonnaise	3	56
10 Only You	11	56
11 Libonia	5	56
12 Bruma	1	56

da de domingo

1º PAREO — às 13,40 Horas — 1.500 Metros — Cr$ 80.000,00

	Col.	Ks
1—1 Hymne	6	55
2—2 Pilar	5	55
3 Intruja	7	55
3—4 Patsy	1	55
5 Zeugma	2	55
4—6 Tarma	3	55
7 Paddy	4	55

2º PAREO — às 14,05 Horas — 1.500 Metros — Cr$ 80.000,00

	Col.	Ks
1—1 Expresso	8	55
2 Moju	5	55
2—3 Festinho	3	55
4 Pampo	4	55
3—5 Capablanca	6	55
6 Reward	9	55
4—7 Tio Godoy	2	55
8 Zéo	7	55
9 Curriculum	1	55

3º PAREO — às 14,30 Horas — 2.000 Metros — Cr$ 60.000,00

	Col.	Ks
1—1 Eviva Violon	7	54
" Eole	1	50
2—2 Baccarat	8	56
3 Janezur	4	50
3—4 Tio Luiz	6	58
5 Diamanche	5	50
4—6 Cachito	2	50
7 Pertigo	3	52

4º PAREO — às 17 Horas — 1.200 Metros — Cr$ 85.000,00

	Col.	Ks
1—1 Kanagava	2	55
2 Praça Onze	3	55
2—3 Cleclara	6	55
4 Cleônia	9	55

(Conclui na pág. 7)

CONCURSO ACUMULADO

Cr$ 133.063,00

Está acumulado para a reunião de amanhã, quinta-feira, dia 15, o Concurso de 7 (sete) pontos, na importância de Cr$ 133.063,00.

Festinho tinindo: 1500 em 97" bem

O potro FESTINHO apareceu com destaque nos trabalhos realizados nas manhãs de sábado e domingo últimos na Gávea.

Mostrando ostentar perfeita forma, o pupilo de Edio Polo Coutinho cravou 97" para os 1.500 metros.

OUTRAS MARCAS

Eis a relação dos exercicios anotados pela reportagem:

NIPUA — I. Souza — 1.000 em 66"2/5 — 200 em 13";
UGIAÇO — L. Rigoni — 1.400 em 93"2/5 — 200 em 14";
COSMICO — J. Bafica — 1.400 em 93"2/5 — 200 em 14";
AZILADO — A. Ricardo — 1.300 em 85" — 200 em 14";
FESTINHO — J. Negreló — 1.500 em 97" — 200 em 15";
DIPLOMATA — A. Bolino — 1.650 em 110" — 200 em 13";
CERISE — A. Hodecker — 1.400 em 94" — 200 em 14";
BEIRUTH — A. Bolino — 1.400 em 91"2/5 — 200 em 14";
DINASTIA — A. Bolino — 1.000 em 65"1/5 — 200 em 14";
ISMAIL — L. Rigoni — 1.300 em 83" — 200 em 13";
CITADELLE — A. Bolino — 1.500 em 100" — 200 em 15";
DEBOCHE — A. Hodecker — 1.200 em 79" — 200 em 14";
CLAQUE — M. Silva — 1.400 em 93"4/5 — 200 em 14";
COCHISE — L. Rigoni — 1.300 em 85" — 200 em 14";
ELU — A. Santos — 1.400 em 90"3/5 — 200 em 16";
TIO CARLOS — A. Santos — 1.000 em 68" — 200 em 15";
EXPRESSO — A. Bolino — 1.500 em 98" — 200 em 13";
ZARMI — M. Silva — 1.200 em 77"2/5 — 200 em 14";

PARELHAS

HUNTER WHITE — A. G. Silva;
ABILIO — F. G. Silva — 1.400 em 94" — 200 em 14";
ENDYMION — E. Castillo;
RIS — D. Moreira — 1.500 em 97" — 200 em 14";
LOHENGRIN — F. Irigoyen — 2.400 em 156"1/5;
VINGO — J. Ramos — 1.600 em 110";
SHELL — J. Portilho — 1.500 em 101";
COLIGNY — A. Ricardo — 1.500 em 98"2/5;
NAMORADEIRA — J. Portilho — 1.500 em 101"2/5;
ALBANEVE — J. Portilho — 1.400 em 96"2/5;
DELFIM — J. Negreló — 1.600 em 107";
RONSARD — J. F. Santos — 1.300 em 83";
FISRTRATE — H. Cunha — 1.200 em 78"3/5;
MACON — I. Amaral — 1.600 em 107"3/5;
ENEIDA — F. Irigoyen — 1.500 em 97"2/5;
MANO A MANO — A. Santos — 1.900 em 136";
LUCHO GATICA — E. Castillo — 1.300 em 85";
JAVANEZA — A. Ricardo — 1.300 — 1.300 em 85";
TAPUIA — J. F. Santos — 1.300 em 86";
TALITA — L. Leighton — 1.300 em 86";
TEMIVEL — O. Ulloa — 1.400 em 90"2/5;
SWAMI — J. Julião — 1.400 em 90"2/5;
SINFONIA — J. Santos — 1.300 em 86";
DEASY — P. Gomes — 1.600 em 104";
MESSILIA — A. Ricardo — 1.600 em 104";
DECURIÃO — A. Nahid — 1.200 em 79";
DELICATESSE — B. Marinho — 1.200 em 79";
UKASE — O. Ulloa — 1.300 em 87";
UKELELE — J. Julião — 1.300 em 87";
USINGA — O. Ulloa — 1.300 em 83"3/5;
UMBAUBA — J. Julião — 1.300 em 83"3/5;

Lord Chanel igualou recorde: Prêmio JCB

PORTO ALEGRE, 14 (Sucursal do DC) — O filho de Lord Antibe cravou 1074/5 para os clássicos 1.700, igualando o recorde que estava em poder de Divino desde 53. A sobrecarga destinada a Montigo causou sua derrota, mas demonstrando valentia incomum o top-weight ficou a cabeça do vencedor.

Guindo entrou terceiro a frente de Finalista II e Ouroduplo que atuou apagadamente. Como era esperado, os demais nada fizeram para justificar a inscrição. Devido ao favoritismo da chave "um" o movimento de apostas no páreo clássico foi muito fraco.

RESULTADO TECNICO DA PROVA

7º Páreo — 1.700metros — PRÊMIOS JOCKEY CLUB BRASILEIRO — Prêmios: Cr$ 80 mil, 20 mil, 16 mil, 8 mil e 4 mil. — Para nacionais e estrangeiros de 4 anos e mais idade. Handicap de limite a forfait.

1	LORD CHANEL (1) macho, tord., 4 anos (Lord Antibes e Alma de Ouro) do Rio Grande do Sul. S. Merlot. Trat. Mário Oliveira, prop. Flávio S. de Oliveira, criad. Serafim Dorneles Vargas, jóquei Roberto Arede 54 quilos	9.590	7629
2	Montigo, C. Dutra, 58 quilos	C/Lord Chanel	
3	Guindo, W. Rodrigues, 50-52 quilos	1.984	839
4	Finalista II, J. Ricardo, 52 quilos	3.749	2800
5	Ouroduplo, J. Fagundes, 55 quilos	3.248	1030
6	Lagarto, M. Rossano, 50 quilos	1.979	1118
7	Don Eugênio, T. Vieira	1.617	590
8	Oboé, S. Ferreira, 50 quilos	C/Lord Chanel	
		22.147	14006

Não correram: Sauterelle e Memorial.
Tempo: 107"4/5 — Ganho por cabeça e 5 corpos.
Div. em 1º — 17,00; placê (1) 15,00; dupla (11) — 25,00.
Movimento do páreo — Cr$705.710,00.

A CARREIRA

Alçada a cinta branca Lord Chanel apareceu na frente do lote, seguido por Lagarto, Guindo e Finalista II. Nos 400 metros progredindo ràpidamente Finalista igualou a linha do ponteiro, com quem estabeleceu luta.

Do fundo do lote Montigo, com facilidade postou-se em terceiro.

Nos últimos 500 metros Finalista II esmoreceu, sendo Lord Chanel atacado de imediato por Montigo. Os dois vieram lutando até o disco tendo o neto de Vatellor livrado cabeça. Guindo foi bom terceiro à frente de Finalista II e Ouroduplo. Os demais nada fizeram.

Basta confirmar os 82" e meio

Agradou em cheio ao público turfista carioca a apresentação de "reentré" do cavalo Parbleu; num dos páreos da reunião de quinta-feira última. O filho de Park Lane tomou a ponta e só fêz galopar até o espêlho de chegadas, sob a "tocada" enérgica de Domingos Moreno.

No quarto páreo da reunião de quinta-feira o pupilo de Manuel de Sousa voltará à pista, desta feita sob a direção de Luiz Rigoni, para enfrentar, pràticamente, os mesmos rivais de há uma semana.

CONFIANTE: "NECO"

Procuramos ouvir a opinião do treinador Manoel de Sousa, sôbre a próxima apresentação de Parbleu. Modesto como sempre, o "Neco" pôs-se a responder às perguntas formuladas. Inicialmente disse que esperava a repetição. O cavalo ganhara fàcilmente e seguira bem de estado.

— E os principais adversários?

— Nipuã, Grave e Penstock, sendo que êsses dois últimos foram os que mais se aproximaram de Parbleau outro dia. Meu cavalo venceu bem, em bom tempo, pouco mais de 82" para os 1300 metros, porém levava menos quatro quilos. Mesmo assim confio em que êle repita.

— Será que o cavalo não vai sentir a diferença na troca de regime?

— Creio que não. Parbleau andou atuando em São Vicente em ambos os regimes e creio que nunca estranhou nenhum dêles. Além do mais o Rigoni é um jóquei inteligente e de categoria e, portanto, sabe exigir o máximo de proveito de seus pilotados. Creio que para bisar a performance de quinta-feira passada bastaria que meu pupilo confirmasse aquêles 82" e meio — o que, francamente, espero que aconteça.

Agradou o apronto de B. Flier: 51" nos 800

Foi bom o exercício realizado ontem pelo cavalo BRITHS FLIER preparando-se para seu compromisso de amanhã.

Montado pelo A. Santos cravou 51" para uma partida de 800 metros com ótima ação final.

APRONTOS

Eis as marcas anotadas pela reportagem:

1.º PAREO
CORDILHA, A. Bolino, 600 em 39"
RINGLEIRA, A. Ricardo, 600 em 38"
2.º PAREO
LIBRA, A. Ricardo, 600 em 38"
3.º PAREO
TIO CARLOS, M. Silva, 700 em 44"1/5
HILO-DEORO, A. Ricardo, 700 em 45"
4.º PAREO
PARBLEU, L. Rigoni, 600 em 38"
VAL, J. Ramos, 360 em 23"
ICHABO, J. G. Silva, 360 em 23"1/5 — 360 em 24"
B. FLIER, A. Santos, 800 em 51"
ARREBITADO, M. Silva 600 em 37"
GATO LINDO, A. Ricardo, 600 em 38"
5.º PAREO
RIGIDA, L. Rigoni, 6000 em 38"
CLAVA, J. Vieira, 600 em 39"
6.º PAREO
BOURGOGNE, F. Irigoyen, 600 em 37"
GONGA, M. Silva, 600 em 37"3/5
DJINN, J. G. Silva, 600 em 38" 2/5
MME. SENATORE, H. Lima, 600 em 38"2/5
BARACCHINE, W. Andrade, 600 em 40"
EMOK, J. Ramos, 600 em 38"2/5
7.º PAREO
RUBICON, D. Moreno, 360 em 22"2/5
ASILADO, A. Ricardo, 600 em 39"
BAIONES, J. Carlindo, 600 em 38"
PAR DE NOVE, P. Fernandes, 600 em 39"2/5
8.º PAREO
BOULEVARD, D. Moreno, 700 em 45"
FOLGUEDO, J. Baffica, 800 em 51"2/5
CALIFFO, I. Sousa, 800 em 51" 2/5
ANGU, L. Diaz, 700 em 46"
ULANO, L. Santos, 600 em 42" 2/5

1.º ANIVERSÁRIO (J.C.E.R.J.)

O Jockey Club do Estado do Rio de Janeiro, novel entidade social turfista que se instalou em Niterói, comemorou dia 1 de julho corrente seu segundo aniversário programando um solene banquete de confraternização social e homenagem à Mulher Fluminense. No flagrante acima vemos um aspecto do banquete do 2º. aniversário do Jockey Club do Estado do Rio, no momento em que falava o governador Roberto Silveira, vendo-se na ordem da esquerda para direita os sr. e sra. dr. Manoel Freitas Valle, presidente da sociedade, dr. Jorge Loretti, secretário da administração geral; sra. Ismélia Saad Silveira, espôsa do governador do Estado; desembargador Souto Mayor, do Tribunal de Justiça do Estado e o sr. e sra. dr. Celso Peçanha, vice-governador do Estado

Rondó dos Cavalões

Economia porca

Num sei de que genial bestunto saiu a idéia de reduzir uma certa quantidade dos programas de corrida, a umas «tripinhas» de papel só com os nomes dos cavalos e dos jóqueis. E essas «tripas» é que são distribuídas pelas agências, e no prado, de manhã, pro público apostador!

Ora, pipocas! Então os inteligentes diretores num sabem que quem joga quer (e tem o direito) estar informado de tudo? Quer saber não só qual é o jóquei, mas também o proprietário, e o treinador do cavalo. E filiação, idade, colocação na fita. Tudo isso tem importância pra êle. Tudo isso é motivo de aprofundados estudos, pro apostador, antes de botar, lá, os seus preciosos caraminguaznihos. Então, por que privá-los dessas informações?

Esta diretoria anda louca, obcecada por dinheiro (A «Brasília», dêles, tá aí, mesmo, pra engolir **tudo** que cai na caixinha. E tal qual a Brasília do Juscelino. Tôdas as coisas podem ser prejudicadas, abandonadas, contanto que ambas as «Brasílias» andem).

Então, se querem gaita, procurem facilitar a entrada dela pra caixinha, e não dificultar. E essas «tripas» de programa, que não sei qual bestunto inteligente inventou (tá me parecendo idéia do cabo Ademar Fonseca) só servem pra criar dificuldades ao apostador, e tirar-lhe até a vontade de jogar. (Num tem conta o número de pessoas que vieram me pedir pra reclamar contra essas «tripas»).

E, afinal, o que é que rende, pros cofres do Jockey Club, essa redução no tamanho dos programas? Por que é que, de preferência, não economizam, alguns milhões, deixando de publicar, em todos os jornais, os lindos retratinhos do Mariozinho, e dos srs. diretores, e os discursos chatos (desculpem o termo, mas é o que é: chato) do Luiz Chapéu, que, na verdade, num interessam a ninguém nesta vida? Isto, sim, seria uma economia inteligente. A outra, a dos programas, é que se pode chamar de economia porca e... o contrário de inteligente.

* * *

Notinha — Por falar nas «tripinhas»: não sei se vocês notaram que, no programa de sábado, no 7.º páreo, a «tripinha» dava o cavalo Jaran, montado pelo O. Ullôa; e o programa grande, dava aquêle cavalo montado pelo aprendiz J. Santos!!!

Ora, muita gente, guiando-se pela «tripinha», deve ter jogado e posto o Jaran no «betting» por levar o Ullôa «up», verdade?

Logo, êsse descuido, êsse relaxamento dos responsáveis devem ter acarretado alguns prejuízos aos apostadores, num devem?

INAH DE MORAIS

Reforma no futebol

Se os clubes querem uma boa antevisão dos prejuízos que terão de enfrentar neste campeonato, consultem o líquido que coube a Vasco e Flamengo pelo jôgo de domingo: 670 contos para cada um, de um bruto de mais de 2 milhões. Quer dizer, o jôgo que reúne as duas mais importantes torcidas do Rio, o chamado "clássico dos milhões" dá a cada um dos clubes pouco mais de meio milhão.

Vasco e Flamengo devem gastar com o seu futebol profissional, cada um, de 1 a 1,5 milhões mensais; isto significa que, para empatar despesa e receita, precisariam obter pelo menos quinzenalmente uma renda igual à de domingo passado. Mas todos sabemos que isso não acontece, apenas quatro clubes num total de 12 têm condições para, **jogando entre si**, atrair público que produza mais de 2 milhões: os dois citados e mais Botafogo e Fluminense.

Portanto, sendo 12 os disputantes, cada um dêsses quatro, num total de 11 partidas jogadas, sòmente terá arrecadações razoáveis em três — e com estas têm que cobrir os prejuízos daquela.

É uma aritmética simples, que só não fundamenta a orientação dos nossos clubes porque o nosso futebol profissional está nas mãos de dirigentes de mentalidade amadorista, presos a compromissos políticos que os amarram às fórmulas velhas e ultrapassadas. A organização do futebol, aqui, é um tabu, e só a idéia de modificá-la provoca as mais indignas reações dos donos do esporte, os gozadores do "deixa como está pra ver como é que fica".

Os clubes grandes não tiveram coragem para modificar a estrutura do campeonato, reduzindo o número de participantes da primeira divisão. Era o principal, mas ainda há remédio. Alguma coisa, por exemplo, já foi feita com a extinção dos caronas no Maracanã, processo pelo qual os poderosos da polícia metiam a mão no bôlso dos clubes e batiam-lhes a carteira.

A etapa seguinte é a elevação dos preços das entradas a um nível compatível com o custo dos espetáculos. O presidente da FMF já tem preparada uma exposição de motivos à ADEM solicitando essa elevação, indispensável para a redução dos deficits dos clubes.

Embora descrentes, esperamos que os ilustres vereadores que julgarão o pedido o façam mantendo-se atentos não só ao interêsse imediato do público, como até agora vêm fazendo, mas também ao interêsse dos clubes e do futebol, o que, no fundo, significa o interêsse dêsse mesmo público que tem no futebol a mais querida das diversões.

Vamos fazer a nossa reforminha cambial e acabar, no futebol, com o câmbio favorecido.

EVANDRO

Será no Maracanã o Botafogo x Portuguêsa

O jôgo Botafogo x Portuguêsa será realizado sábado à noite, no Maracanã, foi o que decidiram, ontem, de comum acôrdo, os dois clubes.

O Botafogo ontem treinou em conjunto, com o time titular que jogará sábado, exceção do arqueiro, pois Ernâni será substituído por Manga, que só ontem à noite chegou ao Rio. O time será: Manga, Cacá, Jorge, Nilton Santos e Chicão; Didi e Pampolini; Garrincha, Paulinho, Quarentinha e Zagalo.

MANGA E PAULINHO

O arqueiro Manga, hoje, fará bate-bola no campo do Botafogo, e, amanhã, participará do apronto para o jôgo de sábado, já integrando a equipe titular.

Quanto a Paulinho, sua escalação é certa, pois a suspensão com que foi punido só se referia a jogos amistosos.

ROSSI: 20 MIL

Rossi, que está, ainda, com um pé no Botafogo e outro na Espanha, estava para renovar seu compromisso com o clube ontem à noite; se não o fêz, fará hoje. Êle ganhava Cr$ 13 mil mensais e, pelo novo compromisso, passará a ganhar Cr$ 20 mil.

CONCENTRAÇAO NAS PAINEIRAS

O Botafogo pretende estabelecer, êste campeonato, o regime das concentrações antes do jôgo. A tendência, no clube, é para fazer a concentração nas Paineiras, iniciando-a na véspera de cada jôgo.

Dúvida é Valdo ou Jair

Valdo e Jair Francisco vão disputar hoje, no treino de conjunto que se realizará pela manhã nas Laranjeiras, a posição de centro-avante titular da equipe do Fluminense que estreará domingo no Campeonato Carioca, enfrentando o América.

Jair Francisco foi o artilheiro da excursão de 18 jogos do Fluminense, pelo Norte e Nordeste. De qualquer modo, porém, no apronto de sexta-feira os dois voltarão a jogar na posição, para o teste final. Valdo está completamente recuperado da contusão que o afastou da equipe; treinou individualmente ontem, na quadra de futebol de salão, sem nada sentir.

ÚNICO PROBLEMA

Essa dúvida sôbre a escolha do centroavante é a única dúvida de Zezé Moreira para a formação da equipe: o resto já está escalado. Jogarão domingo: Castilho, Roberto, Pinheiro e Altair; Edmilson e Clóvis; Maurinho, Telê, Valdo ou Jair Francisco, Romeu e Escurinho.

Américo Brasílico
ADVOGADO
Causas cível e criminais — Av. Presidente Vargas, 435 — 6.º andar — sala 605 — Tel.: 23-0932 ou 38-7081

Atletismo domingo no Maracanã

Continuando no seu extenso calendário, a Federação Metropolitana de Atletismo, fará realizar, domingo, na pista do Maracanã, uma competição tipo "qualquer classe", para atletas veteranos da cidade.

Mais uma vez é favorito o Vasco da Gama, que fêz valer o seu melhor apuro técnico, vencendo tôdas as competições desta modalidade, já realizadas.

PRESENTE OS ATLETAS PAN-AMERICANOS

A competição que domingo será disputada na pista do Maracanã, com início previsto para as 14,30 horas, terá a participação dos atletas cariocas, que estão selecionados para os Jogos Pan-Americanos. Assim, teremos desfilando domingo próximo os atletas José Telles da Conceição, Jorge Machado de Barros, Afonso Coelho, Sebastião Mendes, Wilson Gomes Carneiro, Alcides Dambrós, todos êles empenhados em vitórias para os clubes que defendem.

INTERNACIONAL VENCEU MAL

PÔRTO ALEGRE, 13 (Sucursal do DC) — Num jôgo desprovido de técnica, o Internacional suplantou o São José pela contagem mínima. A deslealdade sobressaiu, faltando ao árbitro argentino sr. Antônio Jacó energia e serenidade para conter a violência das jogadas.

O gôl do time colorado foi marcado pelo centro-avante Ivo Diego numa confusão às portas do arco guarnecido por La Paz; a grande maioria dos torcedores não viu o tento, pois a bola não chegou a tocar os barbantes. Na segunda fase foram expulsos os jogadores Jorge Farias do São José e Tati do Internacional. A renda foi de 636 mil cruzeiros.

América trouxe glória, mas não trouxe $

UMA EQUIPE INVICTA, UM COMANDANTE INSTÁVEL

Canário, Valença, Antoninho, Amaro, Ari — parte da equipe do América (acima) que voltou invicta da Europa, sob o comando de Iustrich (ao lado), cuja situação no clube continua indefinida

Gradim: lugar é de Orlando

— É inútil teimar em colocar êsse problema para mim porque eu já o estudei cuidadosamente e o conhecia como a palma das minhas mãos, quando declarei, mais de uma vez, desejar a permanência de Orlando, não para enlatá-lo numa reserva sem sentido. O lugar é de Orlando e está à sua espera, desde o momento em que assinou contrato — afirmou Gradim sem hesitar, acrescentando que resolvera sem tremer um problema muito mais difícil, no domingo.

Para desmanchar as dúvidas que lavraram depois do jôgo de domingo, em que Russo fêz alguns cardeais e comendadores vascaínos recordar o príncipe Danilo, Gradim assumiu uma atitude mais severa e traçou a sorte de Russo: "é um grande jogador, também, mas, como o lugar é do outro, jogará entre os aspirantes".

PESAR

Com uma ponta de humor, Gradim lembrou, em dado momento, que o mal era não poder jogar com 12. Como os outros não iam consentir — presumia — ia tirar o Russo sem querer verdadeiramente tirá-lo. Porque, Gradim explicou-se bem, as modificações quase sempre são feitas pela fôrça de determinadas circunstâncias. No caso seria um absurdo lutar por Orlando simplesmente para ficar com êle no viveiro.

BARBOSINHA

— E Barbosinha? — "Bem, respondeu Gradim, Barbosinha também sofrerá por fôrça das circunstâncias. Vou tirar Joel, aliás muito bom, e deslocar Barbosinha para a zaga lateral direita, nos aspirantes, abrindo lugar para o Russo. Mas precisamos frisar bem que Orlando só voltará ao seu pôsto quando estiver em perfeita forma. Até lá, segue Russo.

OS DOIS

Gradim disse ainda ter decidido levar Orlando e Russo a Curitiba, onde poderá jogar, ou os dois. Em duas semanas Orlando terá tempo de mostrar sua forma técnica atual e, sôbre êsses elementos, Gradim trabalhará para estabelecer a data do seu reaparecimento oficial, em jogos de campeonato. Uma coisa, entretanto, já está decidida: o lugar é de Orlando. Voltará no momento oportuno. Para Gradim, Russo é um jogador maravilhoso, que foi substituto brilhante, mas o lugar é do outro, e não se pode dar uma coisa que tem dono.

Almôço dos "mais" do basquete

O Comitê dos Cronistas de Basquete e o Departamento de Imprensa Esportiva da ABI, para premiar os "melhores do basquete" em 1958-59, reuniram, ontem, no restaurante da Casa do Jornalista as figuras mais representativas do basquete carioca.

Compareceram todos os atletas, técnicos e árbitros homenageados além do Flamengo, representado pelo seu presidente Hilton Santos, o São Cristóvão pelo seu presidente Clóvis Monteiro, a CBB e a FMB, ambas representadas pelos seus presidentes Paulo Meira e Alberto Curi.

ENTREGA DOS PRÊMIOS

Presidiu a mesa o decano J. S. Melo Júnior, fazendo parte da cabeceira, o diretor geral do DIE Canôr Simões Coelho, o presidente Paulo Meira e as "estrêlas" Neuci e Marta. Após o almôço foram oferecidas medalhas e diplomas aos que fizeram jus, cabendo ao representante do DIARIO CARIOCA, entregar os prêmios ao técnico Togo Renan Soares como "melhor técnico masculino de 1958" e ao cestobolista Algodão como "melhor jogador de 1959".

Vem a Alemanha em 61

FRANCFORT, 14 (FP) — A excursão da equipe nacional de futebol da Alemanha Ocidental à América do Sul, marcada para o próximo ano, foi adiada para 1961.

A Federação Alemã declarou, a êsse propósito, que a temporada 1959-60 está muito sobrecarregada e que, ao contrário, a situação será favorável no ano seguinte, visto como os jogos do campeonato deverão começar mais cedo.

Sob reserva do acôrdo das Federações Sul-Americanas, a seleção alemã irá ao Brasil, Argentina e ao Chile entre 26 de março e 14 de abril de 1961.

Maria Ester desfila hoje

SÃO PAULO, 14 (SP-DC) — Sòmente amanhã é que Maria Ester Bueno viajará para o Rio, pois o cansaço das inúmeras homenagens que vem recebendo a campeã mundial de tênis foi o motivo da transferência da viagem programada para hoje.

A pedido de Maria Ester Bueno foi cancelada a viagem alegando a campeã que precisaria descansar o dia todo de hoje, já que terá que receber homenagens o restante da semana, sendo poucas as horas que lhe sobram para dormir.

NO RIO

Maria Ester viajará de avião que deixará São Paulo cêrca das 9,30 horas, chegando ao Rio às 11 horas, quando desfilará pela cidade. Viajará ela com seus pais e almoçará com o presidente Juscelino Kubitschek, no Palácio das Laranjeiras.

CONVIDADOS

O presidente JK convidou os presidentes das confederações campeãs mundiais, no caso os presidentes João Havelange, da CBD; Paulo Meira, da CBB; Paulo Amorim, da CBT, participando do almôço ainda os srs. Paulo Ramos, presidente do CND, Geraldo Starling, Canor Simões Correa, Afrânio Costa, da Confederação Brasileira de Tiro, e o casal Pedro Bueno.

CERTAME GAÚCHO

PÔRTO ALEGRE, 13 (Sucursal do DC) — A colocação do certame gaúcho é a seguinte: 1.º lugar — Grêmio e Aimoré, com 1 ponto perdido; 2.º lugar — Cruzeiro, Internacional, Floriano e São José, com 2 pontos perdidos; 3.º lugar — Juventude e Flamengo, com 5 pontos perdidos.

De acôrdo com a opinião da imprensa local, é o seguinte o "scratch" da quinta rodada: Vaca (Floriano); Messoró (São José), Toruca (Aimoré) e Joel (Flamengo); Kim (Internacional) e Almir (São José); Joir (Juventude), Marino (Aimoré), Ivo Diogo (Internacional), Fernando (Aimoré) e Gilberto (Aimoré). Para craque da rodada foi escolhido o arqueiro Vaca.

Tranquilo, Didi aguarda Solich

O Botafogo e Didi estão apenas aguardando a resposta do Real Madri com o pronunciamento de Fleitas Solich sôbre se interessa ou não contratar o jogador. Até ontem, essa resposta ainda não havia chegado.

Didi treinou normalmente no Botafogo e já dá visíveis mostras de desinterêsse pela sua ida para o futebol espanhol. De qualquer modo, êle só embarcará, se embarcar, já contratado, pois recusa-se a submeter-se a qualquer teste, conforme estava insinuando no último telegrama do Real Madri.

Didi passou da preocupação para a espera tranquila. Se não for para a Espanha, tanto faz

Iuistrich é caso para resolver aqui

Com a bagagem cheia de troféus e vazia de dinheiro, desembarcou ontem, às 14,32 horas, no Galeão, do DC-7C da Panair do Brasil que a trouxe de Lisboa, a delegação do América F. C.

O América chegou com todos os seus jogadores em boas condições físicas para a estréia, domingo próximo no Maracanã, contra o Fluminense. Em compensação, a crise do técnico Iustrich no clube atingiu, na excursão, sua fase aguda, devido ao tratamento dispensado pelo técnico ao auxiliar Osni.

AEROPORTO CHEIO

Ao Galeão compareceram, para receber a delegação invicta do América, o presidente Wolney Braune, o vice-presidente Álvaro Bragança, o sr. Silvino Guimarães e vários outros dirigentes do clube, além de numeroso grupo de populares que recebeu com aplausos os integrantes da comitiva.

Iustrich sem uniforme

O técnico Iustrich era o único que não vestia o uniforme da delegação. "Rasgaram o meu — êle explicou — no nosso desembarque no Pôrto". (Iustrich foi técnico do Pôrto F. C., que ainda hoje tem saudade de sua atribulada passagem por lá).

O técnico mostrava-se tranquilo, mas recusou-se a comentar a excursão ou seus planos para o campeonato carioca.

Portugal melhora

Recusou-se Iustrich, também, a fazer qualquer declaração a respeito de propostas que teria recebido para trabalhar em clubes europeus, principalmente no Pôrto, que, segundo se anuncia, o teria convidado para reinvestir-se nas funções que abandonou há dois anos.

— Nada sei sôbre o meu futuro — disse o técnico — pois estou aguardando, a êste respeito, o pronunciamento da diretoria do América.

Sôbre a excursão, pròpriamente, disse Iustrich que o futebol que mais tem evoluído na Europa é o português. O turco — disse — é cheio de virtudes, mas falta-lhe disciplina.

Acrescentou que a grande dificuldade encontrada pela equipe, nas disputas, estava em que os clubes europeus não queriam tanto derrotar o América quanto o futebol brasileiro, o futebol campeão do mundo.

— Só na Turquia, sete tentos nossos foram anulados. Êles faziam tudo, inclusive o ilegal, para derrotar-nos, mas a nossa equipe comportou-se magnificamente, com um comportamento exemplar. Não tenho, mesmo, nomes a destacar.

Iustrich informa, ainda, que, na Turquia, o time mais forte que enfrentou foi o Ipiatosk.

— Êles já venceram o Real Madri por 7 x 1 — explica o técnico.

Agora, a guerra

A delegação do América pouco se demorou no Aeroporto. O goleiro Ari, todo sorridente, comentava:

— A excursão foi dura, mas foi boa, e só Deus sabe a alegria com que volto a minha

(Conclui na pág. 7)

BASQUETE

Abre-se hoje O Brasileiro de Juvenis

A ausência da delegação do Pará na reunião preparatória para o Congresso do Campeonato Brasileiro de Basquete Juvenil impediu que fôsse elaborada a tabela do certame cujo início está marcado para hoje no ginásio do Tijuca Tênis Clube.

Até o momento de encerrarmos os trabalhos encontravam-se reunidos na sede «cajuti» os dirigentes da CBB e diversos representantes de delegações estaduais, sem que se procedesse o sorteio dos jogos da parte de classificação.

HOJE O INÍCIO

Por determinação da CBB, o certame nacional de juvenis será iniciado hoje à noite no ginásio da R. Desembargador Isidro, quando desfilarão as equipes disputantes e serão realizados os primeiros jogos pela classificação.

Participam dessa parte eliminatória, para classificar dois finalistas sòmente, as representações de S. Paulo, Paraná, Bahia, Goiás, Santa Catarina e Rio Grande do Sul.

Estão classificados para a parte final as equipes do Distrito Federal, Minas Gerais, Pernambuco, Ceará e Rio Grande do Norte.

PALACE HOTEL
BARBACENA — M. G. — Tel.: 715
LUXO — CONFORTO
CLIMA DE REPOUSO

Coronel também é baixa

Além de Sabará e Almir, não participou do individual de ontem, em São Januário, o médio Coronel por estar sentindo fortes dores no pé esquerdo. A chapa radiográfica eliminou as dúvidas de fratura mas o jogador continua em tratamento e dificilmente jogará em Curitiba.

Barbosa e Miguel fizeram apenas ginástica suave, de pernas e tronco. Miguel ainda ficará muito tempo inativo e Barbosa continua preocupando, sendo incerto seu reaparecimento domingo. Não jogando Barbosa, Gradin garantiu que escalará Tainha outra vez.

CONJUNTO

Em virtude das contusões de Almir e Sabará, Gradim está inclinado a mudar o coletivo de quinta-feira para sexta-feira, dando mais um dia ao dr. Waldir Luz para o trabalho de recuperação dos dois titulares.

Bola Pra Frente

UM REPÓRTER PORTUGUÊS NA ROTA DE M. ESTER

Garrincha voltou da Europa encontrando as hostes familiares descontentes com uma fotografia de capa de revista em que êle aparece abraçado com a vedete Angelita Martinez; anteriormente, Garrincha já havia posado para uma publicação carregando no colo a mesma Angelita. A reincidência agitou a área doméstica e o jogador símbolo da ingenuidade passou maus momentos em casa.

— Com essa — disse Garrincha anteontem — eu aprendi: não dou mais conversa a mulher nenhuma.

* * *

No aeroporto de Lisboa, um jornalista do diário esportivo "A Bola", todo delicadezas, entrevistou Maria Ester Bueno:

— Então, a senhorinha é campeã mundial?

— Parece.

— Disseram-me que o vosso saque é maravilhoso; a senhorinha saca a pelota por baixo, não é verdade?

— Não, eu faço o saque por cima — respondeu Maria Ester, sugerindo com rápido e discreto gesto o movimento do saque.

— Ah, então, a senhorinha saca por cima, à homem?

— É, sim senhor.

— Ora veja, ela saca à homem.

E saiu, satisfeito.

O ex-árbitro Mário Viana estreou no rádio, domingo, como crítico de arbitragem:

— Senhores ouvintes, muito boa-tarde. O sr. Alberto da Gama Malcher está tendo uma arbitragem como êle merece. Deus proteja o nosso Gama Malcher.

E devolveu o microfone.

* * *

O deputado Cid Carvalho (Ala Moça do PSD) discursando outro dia num almôço político, declarou que apoiava a candidatura Lott porque confiava no marechal.

— "Não é por mera simpatia" — disse. "Simpatia a gente tem por jogador de futebol."

Permita-me o simpático deputado uma retificação: em futebol, como em política, simpatia pouco vale; o que vale, mesmo, é fazer ou não deixar fazer gol.

* * *

Os dois cidadãos que prenderam o "Homem-Mosca", na madrugada de domingo, na Rua Gomes Carneiro, eram André Richer e Guilherme Augusto, dois ilustres campeões sul-americanos de remo com o "oito" gigante do Brasil.

Êles iam para a lagoa treinar quando deram com o ladrão tentando assaltar um apartamento. Prenderam-no e foram entregar no 2.º distrito. Vinte e quatro horas depois, o "Homem-Mosca" fugia, escapando pelo basculante.

ARMANDO NOGUEIRA

Requiem pela moça Aída

Um ano passou-se desde a morte de Aída Curi, ocorrida a 14 de julho de 1958, e por isso, ontem pela manhã, sua família mandou celebrar, na Igreja da Candelária, missa em sufrágio da alma da extinta, com a presença de numerosas pessoas.

* * *

Como se recorda, foram acusados do assassinato de Aída os jovens Cássio Murilo e Ronaldo Guilherme de Castro, além do porteiro João Antônio de Souza, do edifício «Rio Nobre», em Copacabana, onde se deu o crime. A polícia do 12.º DP investigou o fato e, decorridos 30 dias, o inquérito foi remetido à Justiça pelo delegado Valdir de Matos Dias.

* * *

Posteriormente foi decretada a prisão preventiva dos acusados, que haviam prestado depoimento na justiça, negando a autoria do crime ou acusando-se mutuamente. Cássio, por ser de menor idade, foi recolhido ao SAM, de onde fugiu diversas vêzes. Depois de examinar o volumoso processo, o juiz Sousa Neto, presidente do 1.º Tribunal do Júri, resolveu em sentença impronunciar Ronaldo e João Antônio, colocando-os em liberdade.

* * *

O promotor recorreu da sentença e o processo foi ter à 3.ª Câmara Criminal, que mandou os acusados de volta à prisão e a julgamento. O juiz Sousa Neto, em face disso, pediu demissão, mas o desembargador do Tribunal de Justiça indeferiu o pedido. Os acusados aguardam a hora em que os jurados decidirão da sua sorte. Enquanto isso, hoje, a família de Aída, especialmente sua mãe, d. Jamila Curi, chora a sua ausência.

General vigarista nega cheque falso

Depondo na tarde de ontem no 1.º Distrito, ante o delegado Luís Burlamáqui, em face da queixa apresentada contra êle, o general reformado do Exército, Felinto Abaeté Cavalcanti, mostrou-se surprêso e declarou nada dever ao russo Moisés Weinshenker, autor da denúncia de que êle havia emitido um cheque falso no valor de Cr$ 12 mil.

Segundo o denunciante, cuja queixa foi apresentada à Delegacia de Roubos e Falsificações, e, posteriormente, transferido o inquérito para a Delegacia do 1.º Distrito, o general havia lhe tomado emprestado a importância de Cr$ 12 mil, dando-lhe como garantias um cheque falso e um velho tapete, não vindo a pagar a dívida.

PRESO NO HCE

O general reformado Felinto Abaeté Cavalcanti, está prêso no Hospital Central do Exército, apontado como um dos autores da venda ilegal de terrenos em Brasília.

Devido ao inquérito instaurado contra êle pelo comerciante russo Moisés Weinshenker, estabelecido com uma casa de móveis na Rua do Catete, 139, o general reformado foi conduzido ontem, por outro oficial, ao 1.º Distrito, a fim de prestar esclarecimentos a respeito da denúncia contra êle.

Inicialmente, quando o delegado Luís Burlamaqui o colocou a par da queixa apresentada, o militar mostrou-se bastante surprêso com a atitude do comerciante, alegando que nada mais lhe devia. Disse êle que, precisando de dinheiro em 1954, tomou-lhe emprestado a quantia de Cr$ 12 mil, dando-lhe um cheque e um tapete, avaliado em Cr$ 12 mil. Depois, viu o cheque ser protestado. Acrescentou que nada mais devia ao comerciante, pois só o tapete dava par. saldar a dívida. Esclareceu, em seguida, que Moisés havia perdido o tapete dado como garantia.

Terminando seu depoimento, o general Abaeté retirou-se da Delegacia, regressando ao Hospital Central do Exército, onde se encontra detido.

PASSOU

Em sua denúncia contra o militar reformado, o comerciante russo alega que a dívida está acima de Cr$ 12 mil, pois, tendo o general de pagá-la parceladamente em três vêzes, não o pagou, tendo os juros de 20 por cento ao mês sido acrescentados.

PINTOR MATA AMANTE A FACA ENVENENANDO-SE EM SEGUIDA

Vítima se recusara a voltar para casa

Inconformado ante a recusa de sua amante, Julieta Gomes Pereira (25 anos, solteira, operária da América Fabril), a cujas expensas vivera até cinco meses atrás, em voltar para a sua companhia, o pintor Claudionor Nascimento (42 anos, Rua Rocha Leão, 5, Engenho Novo) assassinou-a a facadas, na manhã de ontem, na esquina das Ruas Barão de Mesquita e Ferreira Pontes, e suicidou-se, em seguida, ingerindo forte dose de um corrosivo.

A vítima vinha, de há muito, sendo ameaçada de morte pelo ex-amante, que não trabalhava e era dado ao vício da bebida e, em vista das constantes ameaças, passara a dirigir-se ao trabalho em companhia do pai, sr. Francisco Pereira, a quem antes de atirar-se sôbre a operária, o criminoso derrubou com uma rasteira.

EXPLORAVA A AMANTE

Claudionor era casado e, tendo abandonado a espôsa, passou a viver em companhia de Julieta, com quem tem uma filha, Josélia, menor de quatro anos. Nos primeiros tempos de vida em comum, o casal trabalhava, Julieta na América Fabril, e Claudionor como biscateiro, em serviços de pintura. Cêdo, porém, o pintor deixou de procurar trabalho e passou a viver pelos botequins, entregando-se a constantes libações alcoólicas, a custa do salário da amante, que tudo fazia para afastá-lo dos botequins e fazê-lo voltar ao trabalho.

CANSOU

Como a situação permanecesse inalterada e os seus parcos ganhos não chegassem para o sustento da filha de ambos, Julieta resolveu abandonar o amante, indo viver com o pai, sr. Francisco Pereira, na Rua Venâncio Ribeiro, 29, apto. 101. Contudo, Claudionor, inconformado com o abandono, passou a assediar, constantemente, a ex-amante, pedindo-lhe que voltasse para a sua companhia. Como, entretanto, persistissem os motivos que a tinham levado a abandoná-lo, Julieta repeliu suas propostas.

AMEAÇAS

Vendo que não conseguia demovê-la do seu intento, Claudionor passou a ameaçar de morte a ex-amante. Temerosa, Julieta não mais saiu desacompanhada. Seu pai a conduzia no trabalho tôdas as manhãs e, de tarde, ia buscá-la, trazendo-a de volta à casa. Ontem, o pintor mandou-lhe um recado: tinha chegado o dia. Receando que êle cumprisse sua palavra, Julieta e o pai mudaram o itinerário que seguiam até a América Fabril e tomaram uma condução.

O CRIME

De nada lhes valeu, entretanto, a providência. Pouco depois de terem deixado o coletivo e quando caminhavam pela Rua Ferreira Pontes, surgiu-lhes, nas proximidades da Padaria Sul-Americana, situada na esquina daquela rua com a de Barão de Mesquita, o criminoso, que já empunhava uma faca. De um salto, Claudionor aproximou-se de Julieta e, após derrubar o pai desta com uma rasteira, cravou-lhe a arma no peito. Mortalmente ferida, a operária caminhou alguns passos, tombando, pouco adiante, sem vida, enquanto o criminoso ingeria forte dose de uma substância corrosiva que trazia no bôlso, caindo também fulminado.

O comissário Abelardo, do 18.º Distrito Policial tomou conhecimento da ocorrência e fêz remover os dois cadáveres para o Instituto Médico Legal.

DENUNCIADO

O sr. Manuel Ferreira dos Santos (foto), que assassinou no dia três de junho passado, com três tiros de revólver, o vigia do Banco Moreira Sales, sr. Giovani Villoni, foi denunciado ontem pelo promotor Rafael Ciligliano, da 23.ª Vara Criminal. O denunciado confessou amplamente o crime e esclareceu que assassinou o vigia, que era italiano, por ter êste insultado a bandeira nacional, o que Castro Alves chamou de "auri verde pendão da minha terra, que a brisa do Brasil beija e balança"

Barragem desmorona soterrando operários

Com o desmoronamento de uma barragem que estava sendo feita para reforçar a Escola de Enfermagem Luiza de Marilac, danificada com as últimas chuvas, dois operários foram soterrados, vindo Ivanir Oliveira a falecer em consequência, e seu companheiro Jacobino dos Santos sofreu ferimentos graves.

As obras da barragem estavam sob a responsabilidade do engenheiro João Breno Povan e supervisionadas pelo empreiteiro Antônio Floriano, que na ocasião do acidente estavam fora do local da construção.

O ACIDENTE

Vários operários trabalhavam na construção da barragem na Rua Santa Amélia, 102, quando esta desmoronou e colheu os dois trabalhadores. O barulho produzido pelo desabamento chamou a atenção de vários populares que acorreram ao local e prestaram socorros ao operário Jacobino, que foi retirado de um monte de pedras. O outro trabalhador foi encontrado lá sem vida pelos soldados do quartel central do Corpo de Bombeiros.

O fato foi comunicado à delegacia do 15.º Distrito Policial, cujo comissário fêz remover o corpo de Ivanir para o Instituto Médico Legal e posteriormente solicitou o concurso da perícia.

Esquecido o "caso das cautelas"

Apesar das investigações realizadas pela Delegacia de Roubos e Falsificações, continua na "estaca zero" o inquérito instaurado pela polícia a fim de apurar a responsabilidade da sra. Rute Amaral, acusada de ter lesado a sra. Josefina Mangabeira em alguns milhares de cruzeiros, apoderando-se de várias cautelas de propriedade da queixosa e que estavam depositadas em um cofre cujo segrêdo Rute conhecia. Posteriormente a assinatura da sra. Josefina Mangabeira foi falsificada, e suas jóias retiradas da Caixa Econômica. No decorrer das investigações foram feitos exames grafotécnicos na Polícia Técnica, com o objetivo de apurar as falsificações, e desde então se passaram dois anos e meio sem que o inquérito tenha sido concluído.

Clandestino da PAA retornou à sua casa

Graças a uma subscrição feita entre os funcionários da Pan American, o jovem alemão Stanislaw Gwiaczdowski, de 15 anos de idade, que pretendia viajar clandestinamente para Nova Iorque, em um aparêlho daquela emprêsa, pôde voltar de avião para São Paulo, onde reside na Rua Sete, em Vila Piratuba, ao encontro, sem dúvida, de uma repreensão de seus pais.

A aeronave da PAA, que tinha chegado de São Paulo, destinava-se aos Estados Unidos, e sua descida no aeroporto do Galeão deveu-se ùnicamente a um defeito que se verificou na bomba de óleo. O mecânico Valdetaro, que inspecionava o aparêlho, ouviu ruídos suspeitos, no trem de aterragem, além de um livro caído nas proximidades — e descobriu o passageiro clandestino.

NOVA TENTATIVA

Na Polícia Marítima, declarou o rapaz que veio para o Brasil com a idade de três anos. Seu pai trabalha no Cortume Franco-Brasileiro. Stanislaw sempre desejou ir para os Estados Unidos, e foi esta a sua terceira tentativa de viajar clandestinamente, no trem de aterragem de aviões intercontinentais. Mas não pretende desistir tão cêdo.

"Minha vontade é estudar para pilôto, mas os meus pais são pobres e não podem me educar. Minha mãe trabalha como doméstica em uma casa de São Paulo, e chega até a encerar o chão. Não podem custear meus estudos para pilôto de avião comercial" — disse Stanislaw. E acrescentou que, no trem de aterragem do avião, não sentira mêdo: apenas um pouco de sêde.

QUIS VOLTINHA NA BICICLETA E NÃO VOLTOU

Edson Sarmento Silva, vulgo "Ligeirinho", (branco, 26 anos, Rua dos Arcos, 11), respondendo, ontem, na Delegacia de Roubos e Furtos, ao seu 13.º inquérito declarou às autoridades que a bicicleta "Monark", encontrada em poder do menor C. O. P. (Rua Antônio Pereira, 280, casa 22, Nilópolis) foi por êle roubada de um cidadão na Rua da Constituição.

Esclareceu "Ligeirinho" que inicialmente, "para ver se a bicicleta era mesmo boa" foi até a Praça 15 de Novembro, voltando à presença do cidadão. Tornou a pedir que lhe permitisse uma outra "voltinha" e rumou para Nilópolis, onde procurou negociá-la.

Repórter Morel nega acusação a delegado

Ao ser interrogado, ontem, na 4.ª Vara Criminal, no processo em que o delegado Agnaldo Amado o acusa de calúnia e injúria, o repórter Mário Morel negou ter afirmado, num programa de televisão, que aquela autoridade recebia dinheiro de uma "Caixinha" que existia na Delegacia de Economia Popular.

O repórter, que, a seguir, serviu de testemunha do ex-investigador Alair Carvalho da Silva, no processo que a êste movem oficiais de gabinete do ex-chefe de Polícia, afirmou que, perguntado sôbre se o delegado recebia dinheiro, assim se manifestou: "O seu talão vale um milhão da corrução da Polícia não dá recibo".

OUTRA AUDIÊNCIA

Após ser interrogado pelo juiz Basileu Ribeiro Filho, titular da 4a. Vara Criminal, no processo que lhe é movido pelo delegado Agnaldo Amado, o repórter Mário Morel depôs, como testemunha de defesa do ex-investigador Alair Carvalho da Silva, que está sendo processado pelos srs. Melon Gadelha Galeno Cozimbra, Gualter Azeredo Lopes e Luís Paulo Rios, oficiais de Gabinete do ex-chefe de Polícia, sr. Amauri Kruel, por êle acusados de corrupção em carta enviada ao presidente da República.

Inquirido pelo magistrado, Mário Morel declarou ter feito uma série de reportagens sôbre a Polícia, as quais ensejaram a constituição da Comissão de Inquérito que, na Câmara, está apurando a veracidade dos fatos revelados. Acrescentou que as reportagens se basearam em denúncias que recebeu por telefone de diversas pessoas que não lhe quiseram revelar seus nomes e que, publicadas as primeiras, foi procurado pelo ex-investigador Alair e pelo negociante Carlos Sampaio, que lhe forneceram novos elementos para prosseguir em seu trabalho.

CORRUPÇÃO

Prosseguindo, disse o repórter que não tem elementos para afirmar se, realmente, os querelantes praticaram corrupção passiva. Esclareceu ter apenas relatado fatos chegados ao seu conhecimento através de denúncias, tendo em vista — conforme frisou — estarem os seus nomes citados em vários processos nos quais estão sendo apurados casos de corrupção na Polícia.

EX-PUGILISTA MACONHEIRO

SÃO PAULO, 14 (Asap.-DC) — Foi preso ontem pela Delegacia de Vigilância e Capturas, Sebastião Emídio Ladislau, vulgo "Gibi", de 28 anos, ex-pugilista profissional, que está condenado pelo juiz da 3.ª Vara Criminal a um ano de reclusão por tráfico de entorpecentes.

Com mêdo de morrer baleou os desafetos

Por suspeitar que estaria ameaçado de morte por Válter da Silva (35 anos) e João Cridoro Aguiar (30 anos), moradores na Gávea, Gerson da Silva Miranda ontem os feriu a tiro de revólver, quando êles se aproximavam, suspeitamente, segundo o agressor, de sua birosca na Rocinha.

Pensando que ia ser morto por Válter, com quem tivera uma desavença há tempos, e vendo-o acompanhado de outro morador do bairro, Gerson os alvejou antes que êles pudessem fazer qualquer defesa, saindo feridos Válter na região inguinal esquerda e João na região mamária.

ASSUSTADO

Segundo declarações de Gerson ao comissário Rui Dourado, do 1.º Distrito Policial, que o autuou em flagrante, êle ficara assustado ao ver os dois homens se aproximando suspeitamente de sua casa de negócios e pensou que seria morto se não se defendesse.

Aos disparos acudiram diversos vizinhos, que tomaram as primeiras providências para socorrer os feridos, enquanto o dono da tendinha era detido. Pouco depois Válter e João eram internados no Hospital Miguel Couto.

DEPÕEM SÔBRE KAROUSUS

Com os depoimentos dos delegados Ivã Vásquez e Fernando Bastos Ribeiro, perito Nelson e investigador Odilon Castelões Moreira César, prosseguiu, ontem, no 1.º Tribunal do Júri, perante o juiz sumariante, sr. Otávio Pinto, e na presença do promotor, Maurílio Bruno, o sumário de culpa dos acusados da morte do intrujão russo Rudolf Karousus. O delegado Fernando Ribeiro depôs durante duas horas, nada acrescentando sôbre o que já foi anteriormente publicado. As demais testemunhas confirmaram seus depoimentos anteriores.

CONCORDATA COMERCIAL

Acusando um passivo de Cr$ ...... 146.120.858,30, a firma Pinto Bastos S. A., que trabalha em importação de bebidas, requereu ontem concordata na 9.ª Vara Cível e pediu pagamento integral em quatro prestações semestrais.

Ameaça de Crisanto: pode contar coisas

Durante a reunião que manteve, ontem, com os ex-delegados de setores e respondendo a um protesto do delegado Galba Bueno Brandão, o chefe de Polícia ameaçou dizer "coisas" da vida irregular e displicente da maioria dos ex-delegados ali presentes.

O delegado Galba Bueno protestou quando o coronel Crisanto de Miranda Figueiredo exortou os ex-delegados (agora delegados assistentes) a cumprirem o seu dever, "sem pedir a amigos comuns para serem transferidos para a Delegacia de Costumes e Diversões e para a Delegacia de Economia Popular".

JUSTIÇA E COMPETÊNCIA

O chefe de Polícia, durante a reunião com os delegados assistentes, afirmou também que saberia fazer justiça de acôrdo com a competência de cada um. A essa altura da conferência, o delegado Miranda de Carvalho solicitou uma explicação mais detalhada da expressão "assistente de setor", "que subordina delegados mais velhos aos mais novos".

O coronel Crisanto respondeu não ter tido a intenção de ferir susceptibilidades de velhos delegados, mas que era necessária a expressão "assistente". O delegado Atila de Pila ponderou ao chefe de Polícia que não existia no regimento do DFSP o cargo de 2.º delegado, nem tampouco o de delegado assistente. A essa consideração o coronel Crisanto declarou que lhe fôssem enviados memoriais nesse sentido. "Se estiverem com a razão voltarei atrás" afirmou.

Após a reunião, a reportagem procurou ouvir o coronel Crisanto, perguntando-lhe porque os delegados haviam saído tão descontentes de seu gabinete, ao que êle respondeu: "Perguntem a êles".

Os delegados que estiveram reunidos com o chefe de Polícia, foram: Atila de Pila, Darcí Fróis da Cruz, Carlos de Toledo, Miranda de Carvalho e Galba Bueno.

ATROPELADO NO VIADUTO

Foi atropelado ontem por um carro não identificado, no viaduto de Parada de Lucas, o operário Aristides de Oliveira Martins (54 anos, Rua Real Grandeza, 146, casa 7), que por ali passava em sua motocicleta.

Com ferimento contuso no frontal, o operário foi internado no Hospital Getúlio Vargas.

ASSISTÊNCIA AOS LÁZAROS

O Hospital dos Lázaros, atual Frei Antônio, instituição de iniciativa privada, sita na Praça Mário Nazaré n.º 52, São Cristóvão — telefone 28-0045, aceita qualquer auxílio ou donativo para assistência aos enfermos hansenianos ali internados. Dirigir-se no local à Irmã Superiora.

Saudoso de um irmão deu tiro na cabeça

Triste porque o irmão foi morto por um caminhão não identificado, no sábado passado, quando dirigia uma lambreta, o mecânico José Maria da Silva (36 anos, Rua Firmino Gameleira, 350, Olaria) dirigiu-se, ontem, a um terreno baldio da Rua Noêmia Nunes, esquina de Rua Dr Nunes, onde estourou os miolos disparando um tiro de revólver no ouvido direito.

O suicida foi socorrido no local da ocorrência e conduzido numa ambulância para o Hospital Getúlio Vargas, onde faleceu antes de ser medicado. As autoridades policiais do 21.º Distrito, que registraram o caso, fizeram remover o cadáver do operário para o Instituto Médico Legal.

MORREU DE TRISTEZA

Desde sábado o mecânico estava inconsolável com a morte de seu irmão, Mádio Silva que, dirigindo uma lambreta, foi colhido e morto por um caminhão não identificado. Na lambreta, com Mário, viajavam também dois amigos que, em virtude do choque sofrido, faleceram. Durante dois dias o mecânico José Maria da Silva chorou a perda do irmão e ontem resolveu matar-se. Sem que seus parentes desconfiassem encaminhou-se para o terreno baldio da Rua Noêmica Nunes, onde disparou um tiro de revólver no ouvido. Populares que por ali passavam solicitaram uma ambulância do Hospital Getúlio Vargas, mas o suicida faleceu ao dar entrada naquele hospital.

FLAMENGO PROCESSA TORCEDOR

Foi interrogado ontem na 23a. Vara Criminal, o sr. Fernando Serra Berredo, conhecido nas rodas esportivas por Bernardes Berredo, porque o sr. Fadel Fadel, vice-presidente do Flamengo moveu-lhe uma queixa-crime por injúria, difamação e calúnia.

Alega o sr. Fadel Fadel, que a 10 do corrente, na Cantina Sorriento, na presença de várias pessoas, Berredo disse ao jornalista Isaac Zuckman que êle era um contrabandista e que precisava do Flamengo para fazer contrabando.

INTERROGATÓRIO

Ao ser interrogado na 23a. Vara Criminal, Berredo disse que não se referiu nominalmente ao vice-presidente do Flamengo e que apenas quando em acalorada troca de palavras com o jornalista Isaac Zurkman, tocara no assunto de maneira genérica: "Vocês querem tomar conta do Flamengo para fazer contrabando".

Como testemunhas do sr. Fadel figuram Isaac Zurkman, Isaac Cherman, José Jorge e A. Barroso.

QUEDA NA FUGA

SANTOS, 14 (Asap.-DC) — Cinco detentos tentaram fuga ontem do 4.º andar do Palácio da Polícia, após serrarem as grades de suas celas. Quando por meio de uma corda desciam para a rua, foi dado o alarma com a queda de um dos presidiários que teve várias costelas fraturadas, e todos foram conduzidos de volta à prisão.

BEBA

O REFRIGERANTE DE CLASSE

Teatros & Boites
Programa para sua noite

No elenco: Afonso Stuart e Manula
Preços Pop. — Super-Pulman Cr$ 120,00 — Polt. Cr$ 60,00. Hoje 20 e 22hs. — Amanhã vesp. a preços reduzidos

TEATRO DO RIO
APRESENTA

A Peça de «Suspense» que bateu todos os recordes do teatro inglês! Sete anos em cartaz! 2.534 representações!
"A RATOEIRA"
de Agatha Christie (3.º MES DE SUCESSO)
Hoje às 21 hs. — Amanhã vesp. a preços reduzidos
TEATRO SÃO JORGE
RUA DO CATETE, 338
RESERVAS: 45-9051 — (A PARTIR DAS 13 HORAS) — CENSURA LIVRE

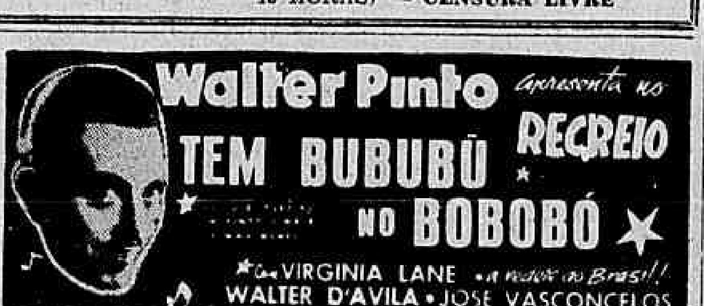

O mais suntuoso dos espetáculos do Brasil
HOJE ÀS 20 E 22 HS. — AMANHÃ VESP. COM 50% DE ABATIMENTO

TEATRO MUNICIPAL
DIREÇAO DA COMISSAO ARTISTICA E CULTURAL
TEMPORADA DO CINQUENTENÁRIO
DIA 21 — ÀS 21 HORAS
CONCERTO COM ORQUESTRA
DORENSKI
REGENTE:
NINO STINCO

BILHETES À VENDA

BOITE DOMINÓ
APRESENTA
GENY MARTINS
RAMOS E SEU CONJUNTO
PINCHITO E SEU VIOLINO ROMANTICO
RUA CARVALHO DE MENDONÇA, 13

PLAZA BOITE RESTAURANTE
AVENIDA PRADO JUNIOR, 258
MAURICIO LANTHOS tem o prazer de apresentar:
BOLA 7 E SEU VIOLÃO
E, mais ainda BARRIQUINHA e seu harmonioso conjunto com VADICO ao piano — CARLOS ROBERTO (cantor revelação de 1959) ao lado de CLEIA MARQUES. No outro lado.
HI-FI BAR RESTAURANTE
(A casa preferida pela sociedade carioca)
Aberto das 5 às 5 da madrugada

LITTLE CLUB
HOJE E TODAS AS NOITES
DOLORES DURAN
MAGE E SEU TRIO
— e no —
bar CANGACEIRO
MARISA
MELHOR CANTORA DE TV 58
TED MORENO
(DISCO DE OURO REVELAÇÃO DE 58)
ABERTO DESDE 17 HORAS

HOMENAGEM A UM VELHO EDUCADOR

Organizada pelo corpo de funcionários, realizou-se recentemente no Colégio Pedro II (Internato) uma festa de congraçamento entre auxiliares administrativos, estudantes e professôres daquele educandário. Na ocasião, os funcionários do Internato prestaram uma homenagem especial ao sr. George Sumner, decano dos professôres do Internato, que acaba de ser aposentado. Na foto, o sr. George Sumner, tendo ao seu lado o prof. Carlos Potchs, diretor do Pedro II, ao ser homenageado por um antigo servidor da Casa

CONCLUSÕES DA 12.ª PÁGINA

Radar . . .

Calenda di Tavani, engenheiro eletrônico, Sérvio Mourão Ferreira, Saulo Fausto de Sousa (também engenheiros eletrônicos), Jaime Magalhães Graça, técnico de VOR ILS e Jurumeu Crivano, arquiteto.

FABRICAÇÃO ALEMÃ

Informou o sr. Alberto Ferreira que essas unidades de Radar foram construídas pela Telefunken (em Ulm, na Alemanha), porque ao tempo em que foi feito o pedido as fábricas norte-americanas estavam tôdas ocupadas com outras encomendas

"O govêrno dos Estados Unidos, para atender à solicitação do Brasil, mandou abrir concorrência pública mundial, que foi ganha pela Telefunken.

Vereador . . .

Martins se associou ao protesto do sr. Osmar Resende, mas reconheceu que "muitos vereadores procedem como se fôssem ..."

DE PROPÓSITO

O filme "O Homem da Sputnik" é da Atlântida Cinematográfica, a qual, segundo informações ... pela reportagem, ... da a menor importância ao prêmio de Cr$ .... 500.000,00 (quinhentos mil) a que fêz referência o vereador Osmar Resende". Assim sendo, a cena do burro "vereador" [illegible] colocada de propósito, para "machucar".

Roubo de . . .

também que estão envolvidos representantes de firmas comerciais que mantêm transações com o Arsenal.

O almirante José Santos Saldanha da Gama, diretor geral do Arsenal de Marinha do Rio de Janeiro, tão logo esteja concluído o inquérito falará à imprensa a respeito do desvio de material, cujo montante ainda não foi avaliado.

Europa precisa . . .

gostam das peças de Ionesco — disse — do qual trago autorização para fazer representar nesta cidade as peças «Le neveau le cataires», «Le maître», «Le jeune fills Marie» e «Impromptu de L'alma».

Testemunha . . .

da Delegacia de Economia Popular. Frisou o comerciante que nunca tratara diretamente com Nildo Russo ou José de Araújo Machado. Referiu-se muitas vêzes em seu depoimento ao delegado Agnaldo Amado, afirmando que aquela autoridade, ao assumir seu pôsto na Delegacia de Economia Popular, determinou que fôsse aumentada a cota recolhida à «caixinha», de Cr$ 2.500 para Cr$ 3 mil, «pois não se conformava com pouca coisa». Interrogado a êsse respeito pelo relator, disse o comerciante que a informação lhe fôra dada por um dos comerciantes que participavam do «clube», Mário Leite, estabelecido na Rua Marquês de São Vicente 240.

CHANTAGEM ANTIGA

O depoimento foi público. Começou Sampaio por se referir ao «Clube da Chantagem»: cansado de ser extorquido, resolveu agir, negando-se a dar dinheiro e iniciando uma campanha que tomou vulto contra os elementos corruptos da polícia. Segundo êle, o regime da chantagem era antigo, dirigido por Nildo Russo e Machadinho, mas que tomou forma ostensiva na administração do general Amauri Kruel, a quem o comerciante não conseguiu falar a fim de apresentar suas denúncias. Pela liderança que assumiu no movimento contra o escandaloso regime de extorsões praticado por homens da Delegacia de Economia Popular, Sampaio foi preso a 20 de dezembro em seu estabelecimento. A testemunha procurou caracterizar a conivência do delegado Luís Felipe Burlamáqui e dos comissários Roberto Freire e Ivo Salgado com o «clube da chantagem».

Negando-se a «esfriar» sua campanha contra os policiais corruptos, teve um de seus filhos, o menino Carlos Alberto, ameaçado de rapto e morte. Disse perante a comissão parlamentar de inquérito que já estava e continua disposto a tudo, só para desarmar a «arapuca». Estava revoltado com as constantes ameaças e coações aos comerciantes lesados. Segundo afirmou, até os leiteiros do subúrbio, que vendem o produto em carrocinhas, pagam cota diária aos policiais da Delegacia de Economia Popular, de Cr$ 50. A maioria dos contribuintes da «caixinha» são, porém, os padeiros.

INQUIRIÇÃO

Durante quase todo o seu depoimento, Sampaio procurou incriminar o delegado Agnaldo Amado, dando a entender que àquela autoridade da Delegacia de Economia Popular teve conhecimento da ação criminosa de seus comandados. Chegou a afirmar que o delegado fêz públicamente ameaças aos comerciantes extorquidos.

A inquirição da testemunha iniciou-se pouco depois das 13 horas. Numa sala reservada, outra testemunha aguardava a vez de prestar declarações, desde o começo da sessão. A inquirição do comerciante Carlos Sampaio foi iniciada pelo deputado Pimenta da Veiga, e prosseguiu com os srs. Artur Virgílio e Meneses Côrtes. Perguntou o relator da comissão parlamentar de inquérito se o comerciante poderia indicar os nomes dos policiais que faziam parte do «clube da chantagem», e Sampaio não teve dúvidas em relacionar os corruptos, iniciando a lista com os nomes de Nildo Russo e José de Araújo Machado, cujas fichas a comissão parlamentar de inquérito já tem em seu poder.

Continua . . .

(Conclusão da 3.ª pág.)

pela imprensa, segundo as quais imigrantes nordestinos estão sendo vendidos na cidade de Anápolis, Goiás;

Manoel Novais (PR-Bahia) justificando requerimento de informações ao Executivo, indagando quais as cidades dos Estados da Bahia, Pernambuco, Alagoas, Sergipe e Paraíba, que estão sendo servidas atualmente pela Companhia Hidrelétrica do São Francisco.

AGREMIAÇÃO SOCIAL OLÍMPICA GECOLEM

Em comemoração ao seu primeiro aniversário disputará a Taça "José Rodrigues Teixeira" enfrentando a equipe da A. A. Jardim Sulacape, hoje, dia 14, às 20 horas, na quadra do Piedade Tênis Clube, na Rua Tôrres de Oliveira 29 (Piedade).

E fará realizar, no próximo sábado, dia 18, um baile de aniversário, quando será apresentada a sua madrinha senhorita Vera Aragão. Local: Piedade Tênis Clube, com início marcado para as 22 horas, na Rua Tôrres de Oliveira, 29 (Piedade).

Conclusões da Primeira Página

DAC tem novo . . .

da Fôrça Aérea Brasileira, tendo recentemente representado o Brasil no Congresso Mundial de Vôo realizado em Las Vegas (Nevada) nos Estados Unidos, em cujo certame apresentou cinco trabalhos de alta pesquisa.

Falando ao DC, ontem, o brigadeiro Mendes disse que a data de sua posse depende de uma entrevista com o brigadeiro Azambuja, logo após a publicação de sua nomeação no "Diário Oficial".

PSD consagrará...

o sr. José Américo intimamente vinculado com o movimento nacionalista, não sendo improvável o seu apoio à candidatura do marechal Lott.

VIAGEM À BAHIA

O embarque do marechal Teixeira Lott para Salvador está marcado para as 7,30. O ministro da Guerra será acompanhado dos coronéis José Vicente Rondon e Idálio Sardenberg, tenentes-coronéis Tracillo Pessoa e Ademar Gutierres Ferreira e major William Stockler Pinto e jornalistas Otávio de Castro, presidente do Comitê de Imprensa do Ministério da Guerra, Oscar de Andrade, Batista de Paula, José Caparell e José do Rêgo.

Após a chegada do marechal Lott a Salvador, prevista para às 11,30 horas, receberá os cumprimentos do governador Juraci Magalhães e autoridades locais, rumando em seguida para o Colégio Militar, localizado em Pituba. As 15 horas almoçará no Círculo Militar e em seguida fará uma visita protocolar ao governador.

As 20 horas o marechal Lott concederá uma entrevista coletiva à imprensa e às 21 horas participará do banquete no Palácio do govêrno, oferecido pelo governador Juraci Magalhães.

No dia 16 o ministro da Guerra (7 horas) procederá à inauguração da capela militar, ouvindo nessa ocasião missa solene que será oficiada pelo cardeal Primaz, dom Augusto, seguindo-se uma visita à igreja do Senhor do Bonfim. As 7,40 horas procederá à inauguração do novo edifício para o material bélico; às 8,30 horas, rumará em visita à Petrobrás, no Recôncavo baiano, regressando a Salvador às 14 horas. Às 14,10 horas visitará o Clube de Subtenentes e Sargentos da 6a. Região Militar, sendo, por fim, homenageado pelos sindicatos de classe locais; As 22 horas o ministro da Guerra embarcará de volta ao Rio.

LUPION COM LOTT

O governador Moisés Lupion chegou ontem à noite ao Rio a fim de participar da reunião do PSD.

Falando à reportagem, o sr. Lupion desmentiu os rumores de que a seção paranaense estivesse criando dificuldades à candidatura do marechal Lott. Afirmou que esgotada a possibilidade da candidatura partidária, pela qual forcejava, a seção do Paraná decidira sufragar a candidatura Lott, certa de que segue o melhor caminho.

Nesse sentido será o seu voto na reunião pessedista de hoje.

Marlene chega . . .

tria e foi enviada para Europa e para a Oceania, de onde rumou para a Itália, sempre divertindo os soldados. Em seguida, percorreu todos os teatros de guerra do Mediterrâneo. Em setembro de 1944, chegou à França e, com o Exército Aliado, entrou na Alemanha, ali permanecendo até o fim da guerra. Após o armistício, trabalhou durante dois meses na Tchecoslováquia e no Sul da Alemanha.

Por sua atuação, recebeu a "Legião de Honra", que lhe foi dada pelo govêrno francês, e a medalha "Liberdade Americana", a mais alta condecoração que o govêrno dos Estados Unidos concede a um civil.

Recentemente, estêve em Las Vegas, nos Estados Unidos, onde obteve, apesar dos anos, grande sucesso.

Morteiros . . .

cativos, um grupo formado por 32 homens, foram aprisionados em Comayagua pelas fôrças leais, que ontem a reconquistaram. Mais ou menos 300 rebeldes, segundo se informa, fugiram de Comayagua para evitar sua prisão pelas fôrças leais.

NORMALIDADE

As dependências públicas, os estabelecimentos comerciais e os bancos, que estavam fechados desde que irrompeu a revolta, reabriram suas portas hoje e parece que a vida na capital está retornando à normalidade.

Funcionários oficiais disseram que os rebeldes, durante as horas em que dominaram parte de Tegucigalpa, "entraram pela fôrça" em várias dependências públicas e violaram os arquivos do Ministério das Relações Exteriores, de onde levaram muitos documentos "importantes".

NENHUM NORTE-AMERICANO FERIDO

Interrogado hoje sôbre a situação em Honduras, um porta-voz do Departamento de Estado norte-americano declarou à imprensa que segundo as informações recebidas em Washington, o govêrno do presidente Villeda Morales continua senhor da situação.

O porta-voz oficial acrescentou que a Embaixada dos Estados Unidos em Tegucigalpa tinha informado ao Departamento de Estado, pela manhã, que de vez em quando ainda eram disparados tiros, aparentemente contra franco-atiradores. Nas esferas oficiais precisa-se que nenhum cidadão norte-americano foi ferido durante a rebelião.

PEDIU ASILO

Informa-se que o Major Andres Sanabria, que comandava os revoltosos na Praça Comayagua, chegou a esta capital e se asilou na Embaixada do México.

Sanabria fingia ser subdelegado na zona de Comayagua.

Patrulhas das fôrças armadas, entrementes, estão armando os últimos redutos de franco-atiradores nesta capital.

Anuncia-se, por outro lado, que as autoridades não puderam estabelecer claramente quais foram as pessoas que entraram no Ministério das Relações Exteriores e saquearam os arquivos. Suspeita-se, no entanto, que eram cidadãos nicaraguanos que acompanhavam a Velasquez Cerrato.

Marinha irá . . .

são de Marinha Mercante "Vamos fazer duas etapas: prosseguimento das obras de interêsse da Marinha e construção de qualquer tipo de navio mercante. O Arsenal está dotado de mão-de-obra qualificada e de instalações que lhe permitem, a qualquer momento, iniciar as obras que estão sendo planejadas. O problema do pessoal está sendo estudado no DASP", declarou.

A seguir, afirmou o almirante Matoso Maia que aceitava como verdadeiro o contato com um submarino desconhecido, feito pela Fôrça-Tarefa 12, quando estava em manobras no litoral baiano. Quanto aos homens louros que teriam sido avistados, adiantou que a hipótese mais provável é a de que sejam contrabandistas.

TRANSMISSÃO DO CARGO

Com a presença de todos os almirantes em serviço, comandantes de fôrça, diretores de repartição e outras autoridades, o almirante Matoso Maia transmitiu às 15 horas de ontem, no salão-nobre do Ministério da Marinha, o cargo de ministro ao almirante Jorge da Silva Leite, e declarou: "Tenho a confiança inabalável de que todos os serviços continuarão a funcionar no mesmo sistema, e a todos desejo muitas felicidades nos seus diversos misteres".

O ministro interino prometeu que tudo "correrá bem, porque a orientação do sistema será a mesma". O almirante Matoso Maia, acompanhado de sua espôsa e de oficiais de seu gabinete, embarcará hoje, às 17,30 horas, em um avião da KLM, com destino à Holanda, a fim de inspecionar as obras de modernização do navio-aeródromo "Minas Gerais" e assistir à cerimônia de lançamento ao mar do petroleiro "Presidente Dutra". Deverá permanecer cêrca de uma semana na Europa.

Brasil produz . . .

ROBORÉ

Recordando os fatos ligados ao conhecido "Acôrdo de Roboré" disse que, até o ano de 1956, era manifesta no govêrno a idéia de fazer a Petrobrás participar da exploração dos recursos petrolíferos da *Área B*. Uma alteração feita no Código Boliviano de Petróleo deitou por terra essa pretensão e o Brasil foi compelido a permitir que a iniciativa privada se incumbisse da tentativa.

— Há que se saber, agora, se o Acôrdo interfere positiva ou negativamente nas atividades da Petrobrás. Admito que tudo termine satisfatòriamente, com bons resultados para a Bolívia e para nós. Será aumentado o poder aquisitivo do povo boliviano e, concomitantemente, criar-se-á um novo mercado para os produtos manufaturados brasileiros. Sendo os campos petrolíferos em tela mediterrâneos, o oleoduto que transportará o produto através de 1.500 milhas terrestres, até o oceano, levará progresso a tôdas as regiões por onde passar. "Um Canal de Suez brasileiro — disse".

CNP VAI MELHORAR

Observou, também, que o Conselho Nacional do Petróleo não tem podido cumprir sua missão com a eficiência indispensável. "O Congresso Nacional, reconhecendo o problema, está conduzindo, pelos trâmites legislativos, um projeto de lei que dará ao Conselho tôda a amplitude que é desejável às suas verdadeiras finalidades".

— A pesquisa — prosseguiu — pela Petrobrás, estão sendo feitas, agora, em 13 bacias sedimentares brasileiras: Acre, Amazonas, Marajó, São Luís, Maranhão, Sergipe e Alagoas Tucano (Ba), Recôncavo (Ba), Espírito Santo, Paraná, Campos e Rio Grande do Sul.

Há regime de prioridade: *primeira prioridade*, trabalhos do Recôncavo baiano; *segunda prioridade*, Sergipe, Alagoas, Tucano e Espírito Santo; *terceira prioridade* Amazonas, Maranhão, Paraná etc. A exploração é feita por métodos (todos os mais modernos) geológicos, gravimétricos e sismológicos. 13 turmas estão empenhadas nos exames de prospecção.

AS POSSIBILIDADES

Dentro das possibilidades dos campos pesquisadores explicou: a) Acre — boas esperanças, havendo sido perfurados dois poços sem resultados; b) Amazonas — grandes possibilidades, obstadas, contudo, pelas dificuldades oferecidas pela região, as quais tornam a exploração muito despendiosa e nenhum poço foi considerado comercialmente aproveitável; c) Marajó — foram perfurados ali três poços, mas todos êles resultaram secos; d) São Luís — oferece perspectivas animadoras; e) Maranhão — nem um poço foi ainda tido como comercialmente utilizável; f) Sergipe e Alagoas — bons resultados garantiram para êsses dois Estados uma segunda prioridade nos trabalhos de prospecção; g) Tucano (Ba) — os resultados têm sido, até o momento, negativos; serão feitas sondagens em áreas próximas; h) Recôncavo — formações boas para a exploração do tipo comercial justificaram, plenamente, concessão de primeira prioridade; i) Espírito Santo e Paraná — sem resultados, até agora; j) Paraná — resultados são nulos, ainda; k) Rio Grande do Sul — expectativa.

HÁ PETRÓLEO

Nove poços são atualmente, no Recôncavo, produtores de óleo e seis produtores de gás. Nestes, a Petrobrás pensa em reinjetar o produto, para extrair óleo.

Quanto às reservas conhecidas, 1 bilhão 383 milhões de barris são de petróleo e ...... 1.087.666.000 metros cúbicos são de gás. Do primeiro, o índice de recuperação é de 442 milhões, podendo ser aumentado.

Até abril último, segundo os dados que tinha em seu poder, o brigadeiro assinalou que a produção era da ordem de ...... 66.703 barris diários; vêm-se registrando acréscimos e, até o fim dêste ano, deve chegar a 100 mil. De 5 mil barris em 1955, a lavra cresceu para 70 mil no ano em curso. O Brasil consome, porém, 230 a 240 mil barris diários.

REFINARIAS

O presidente do Conselho concluiu fazendo uma exposição sôbre as refinarias: "Existem oito operando até agora, das quais duas pertencem ao monopólio estatal. São elas "Landulfo Alves" ou Mataripe, como é mais conhecida, e "Presidente Bernardes", em Cubatão. A primeira está em fase de ampliação para o refino de 52 mil barris diários, e a segunda, que processa 90 mil encaminha-se para 110 mil.

As outras refinarias existentes são de capitais privados. Manaus processa 7 mil barris diários, Manguinhos 9 mil, União 30 mil; Ipiranga 9 mil, Uruguaiana 500 e Matarazzo 500. Não podem ser ampliadas. Finalmente, há em fase de construção a "Duque de Caxias" que irá funcionar em novembro de 1960 prevista para processar 90 mil barris por dia.

PUBLICAÇÕES

"BANDINHA RITMICA"

Como volume da Série Clubes Agrícolas, acaba de ser editado pelo SIA o opúsculo sob o título "Bandinha Rítmica", de autoria da professôra Maria Helena Góis, destinado a contribuir para a recreação escolar.

Partindo da premissa de que particularmente a música e o canto constituem as mais expressivas formas de livre manifestação da alma infantil, a autora ensina às crianças a maneira de fabricar instrumentos para um conjunto musical, nos Clubes Agrícolas, aproveitando a matéria-prima do próprio meio.

JORNALISTA ELOGIA MÉDICOS

Desejando externar, de público, o seu agradecimento pela assistência médica prestada a sua genitora no dia 22 de junho, pelo Serviço Médico Permanente São Luís, no Largo do Machado, nosso companheiro Jacy Rêgo Barros teceu, a respeito da citada organização médica, os maiores elogios. Dirigida pelos médicos Basileu José Leal, Zacarias Bueno Vieira, Antônio Alceu Araújo, Sabino da Silva Morais Neto e Helande de Melo Gonçalves, que se revezam, mensalmente, no plantão, o Serviço Médico São Luís já possui quase 2 anos de existência, atendendo uma média de 20 clientes durante o dia e, 10 no período noturno. O Serviço Médico Permanente São Luís, está localizado no Largo do Machado, 11, apartamento 202. Com exceção da clínica de oftalmologia, que será inaugurada brevemente, possui tôdas as outras, além de um completo Laboratório de Análises Clínicas. Realiza, ainda, o Serviço, pequenas cirurgias, providenciando internamento de doentes em casas de saúde quando necessário.

VAGAS DE GENERAL

As vagas de general de Exército serão preenchidas pelo presidente da República a 25 de agôsto, concorrerão os generais de divisão José Daut Fabrício, Emílio Rodrigues Ribas Júnior, Nestor Souto de Oliveira, João de Segadas Viana, Nelson de Melo, Osvino Ferreira Alves e Américo Braga; às decorrentes da promoção dêstes, concorrerão os generais de brigada Nilo Guerreiro de Lima, João Batista Rangel, Otacílio Terra Ururai, João de Deus Pessoa Leal, Armando Vilanova Pereira de Vasconcelos, José Teófilo de Arruda, Aurélio Alves de Souza Ferreira, Inimá Siqueira e Amauri Kruel. As de general de brigada serão preenchidas por coronéis das quatro armas, cujos nomes não foram ainda escolhidos.

PUBLICAÇÕES

Recebemos e agradecemos: "Boletim Mesbla" n. 178; "O Jornal da Aviação"; "São Paulo Avícola"; "Boletim da CIS"; "Boletim EOSOM, n.º 18"; IAB n.º 12.

O carioca RECLAMA

VAZAMENTO NO MÉIER

— Recebemos da «SAME» — Sociedade dos Amigos do Méier — por telefone:

«Existe, há mais de seis meses, um vazamento na rêde de água da Rua Tenente Costa, em frente ao n.º 96. Apesar das insistentes queixas feitas ao DA, nenhuma providência foi tomada.»

LAMA EM CATUMBI

— Estêve em nossa redação uma comissão de moradores de Catumbi, reclamando contra o estado de abandono a que foi relegada, pelas autoridades competentes, à Rua São Martinho. Salientaram os moradores que lama naquela via pública é «mato».

PRAÇA AVAI

— Em mãos êste bilhete assinado por moradores da zona Cachambi-Méier:

«A engenheira Elza Osborne, do Departamento de Parques e Jardins, precisa cuidar da Praça Avaí. Atualmente, para intranqüilidade das numerosas famílias ali residentes, o local se transformou em paraíso dos desocupados.»

ESGÔTO SANITÁRIO

— Há um enorme vazamento na rêde de esgotos sanitários da Rua do Amparo, Cascadura, bem em frente ao n.º 121. Nem seria preciso dizer que tal irregularidade põe em risco a própria saúde dos moradores vizinhos.

SANEAMENTO

— Moradores do conjunto residencial do IAPI-Méier (Ruas Capitão Rezende e Monte Pascoal), através do sr. José Caetano de Araújo, diretor da «SAME» — Sociedade dos Amigos do Méier — solicitam ao Departamento de Endemias Rurais o saneamento imediato do rio existente junto ao conjunto, atualmente transformado em infernalíssimo foco de mosquitos.

...e às vêzes É ATENDIDO

OPERAÇÃO LIMPEZA

— Recebemos, assinado por diversos moradores de Andaraí, Vila Isabel e Grajaú, um elogio ao sr. Dionísio Alves Vieira, chefe do 8.º Distrito de Limpeza Urbana, pelos relevantes serviços que o mesmo vem desenvolvendo no setor de limpeza da cidade.

Dizem os assinantes:

«... em menos de um mês de trabalho conseguiu, com o auxílio de sua equipe, limpar inúmeras ruas do Andaraí, Vila Isabel e Grajaú. Ainda domingo passado foram lavadas as Ruas São Francisco Xavier, Barão de Mesquita e Praça Verdum.»

RECLAMAÇÕES, tel. 23-3662 (Departamento de Promoção, Av. Rio Branco, 25, s-207). Ouça de 2a. a sábado, às 9,05, pela Mayrink Veiga, a transmissão das notícias publicadas nesta seção, as quais são também remetidas às autoridades competentes.

EDITAL

O SINDICATO NACIONAL DOS OFICIAIS DE MÁQUINAS DA MARINHA MERCANTE, comunica aos seus associados que, em assembléia geral extraordinária, ficou deliberado que, se dentro do prazo de 72 horas, a partir do dia 13 do mês corrente, a Diretoria do Lloyd Brasileiro, P/N, não fizer voltar o número de 4 terceiros Oficiais de Máquinas para as unidades "tipo nações" como sempre tiveram, nenhum Chefe de Máquinas deverá sair do Rio de Janeiro com as referidas unidades, e nenhum segundo Oficial de Máquinas deverá aceitar promoção para substituir aos Chefes desembarcados em conseqüência desta decisão.

Esta deliberação é em benefício do Patrimônio Nacional e do patriótico programa de soerguimento da Marinha Mercante tão bem idealizado pelo Exmo. Sr. Presidente da República.

O prazo acima citado terminará dia 16 às 15 horas.

Rio de Janeiro, 14 de julho de 1959.

Odilon Brasil
Secretário

SINDICATO NACIONAL DOS CARPINTEIROS NAVAIS DA MARINHA MERCANTE

SEDE: RUA PEDRO ERNESTO, 65 — TEL. 43-0288

Edital de Publicação

Faço saber aos que virem êste Edital ou dêle tiverem conhecimento que, no dia 18 de setembro, às 17 horas, será realizada neste Sindicato a Eleição para diretores, membro do Conselho Fiscal e representantes da entidade no Conselho da Federação a que está filiado êste Sindicato, bem como seus respectivos suplentes, e ficando aberto o prazo de 15 dias que será a partir da primeira publicação dêste, para o registro das chapas na Secretaria, de acôrdo com o disposto do Artigo 3.º das instruções aprovadas pela Portaria Ministerial N.º 146, de 18 de outubro de 1957.

As chapas deverão ser registradas em separado, sendo uma para os candidatos à Diretoria da entidade e seus suplentes, outra para o Conselho Fiscal e respectivos suplentes e uma terceira para os representantes no Conselho da Federação e seus suplentes, de conformidade com o disposto no Artigo 10.º das referidas instruções. Os requerimentos para o registro das chapas, contendo os requisitos previstos no Artigo 11.º das instruções, deverão ser apresentados na Secretaria, em três vias, pelos seus encabeçadores pessoalmente, não sendo permitida para tal fim a outorga de procuração.

Como também haverá votação por correspondência de acôrdo com o Artigo 17.º e seu parágrafo único da Portaria Ministerial N.º 146, de 18 do 10 de 57.

Rio de Janeiro, 14 de julho de 1959 — Jocelino Pedro dos Santos — Presidente.

Enos Sadok de Sá Motta

MISSA EM AÇÃO DE GRAÇAS

CONVITE

A Associação dos Servidores do Instituto dos Bancários tem a satisfação de convidar os seus associados e os amigos do Presidente do I.A.P.B. para assistirem a missa em ação de graças que mandará celebrar pelo transcurso do aniversário natalício do Presidente Enos Sadok de Sá Motta, hoje, dia 15, às 10 horas, na Igreja São Francisco de Paula, no Largo de São Francisco.

Pela Diretoria da Associação

ass. Roberto do Amaral
Vlandemiro Tomassi
Paulo Moacyr G. de Mello

ANTÔNIO FERREIRA

MISSA DE SEIS MESES

† MARGARIDA DOS SANTOS FERREIRA e DELCIO DOS SANTOS FERREIRA, espôsa e filho, convidam os demais parentes e amigos para a missa de seis meses que mandam celebrar em intenção de sua alma, hoje, quarta-feira, às 8 horas da manhã, na igreja de N. S. da Conceição e S. Sebastião, na Rua Catulo Cearense, no Eng. de Dentro. Desde já agradecem a todos que comparecerem a êste ato de fé cristã.

Escolha a mais bela da Guanabara e ganhe uma viagem a Paris

Voto para "Rainha da Guanabara" em ....

que freqüenta a praia de ....

Nome do votante ....

Cidade .... Bairro ....

— suplemento dominical do DIÁRIO CARIOCA — av. Rio Branco, 25 (sobreloja). Qualquer jovem bonita pode ser candidata, e você, leitor, estará concorrendo ao sorteio de uma viagem à Paris.

Êste "coupon" deve ser enviado à "Revista da Sociedade"

REGULADOR DE VOLTAGEM

Vende-se um de 120 kwa., entrada de 150/220 volts trifásico marca "Bavari". Tratar na Rua do Engenho Novo n.º 369 (Estação de Sampaio) com o Sr. Euclides.

Gregório Paes de Almeida

† A DIRETORIA E OS FUNCIONÁRIOS DO BANCO DO BRASIL CONVIDAM OS AMIGOS E PARENTES DE GREGÓRIO PAES DE ALMEIDA

PARA O OFÍCIO RELIGIOSO QUE, EM HOMENAGEM AO ILUSTRE E PRANTEADO EXTINTO, SERÁ CELEBRADO POR S. EXCIA. REVMA. D. HÉLDER CÂMARA, ARCEBISPO AUXILIAR DO RIO DE JANEIRO, DIA 17, SEXTA-FEIRA, ÀS 11,30 HORAS, NA IGREJA DA CANDELÁRIA.

Senadores deram andamento à Lei Orgânica

Diario Carioca

RIO DE JANEIRO, QUARTA-FEIRA, 15 DE JULHO DE 1959

SANTOS DUMONT EM COSTA RICA

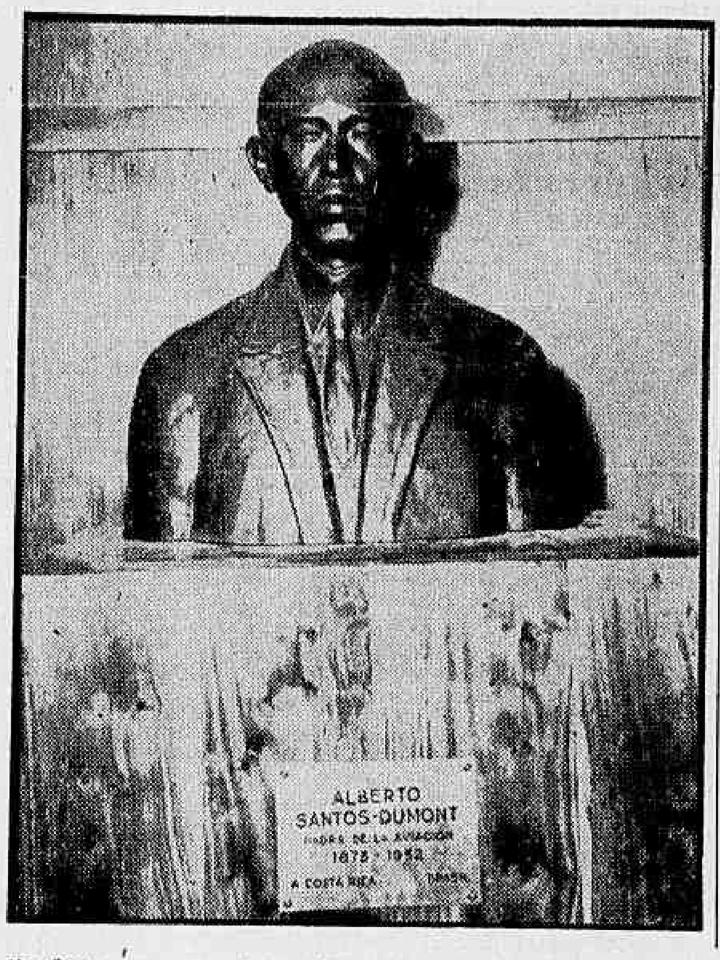

Um busto de Santos Dumont — o pai da aviação —, presente do Brasil a Costa Rica, foi inaugurado, no dia 1º. de maio último, no aeroporto internacional de San José, por iniciativa do embaixador brasileiro naquele país centro-americano, sr. Mário Guimarães. Para marcar a presença do inventor do avião naquele aeródromo, o diplomata solicitou o busto (foto) ao ministro da Aeronáutica, mandou gravar a placa em Paris (local das vitoriosas experiências do inventor mineiro) e fêz construir de pau-brasil o pedestal sôbre que assenta o busto. Na placa está gravada a legenda: "Alberto Santos Dumont — padre de la aviación — 1873-1932 — A Costa Rica-Brasil"

Testemunha apontou corrutores: polícia

O depoimento prestado ontem pelo comerciante Carlos Sampaio, perante a comissão parlamentar de inquérito, foi considerado pelo deputado Pimenta da Veiga, relator daquele órgão de sindicância, como o mais impressionante dos pronunciamentos sôbre o assunto: "Se o objetivo fôsse apenas o de apurar a corrução no DFSP, a tarefa da nossa comissão estaria cumprida" — salientou o deputado.

Findo o depoimento do comerciante, o relator da comissão parlamentar de inquérito frisou que, através dêle, qualquer um se convence de que existe corrução na Polícia. E pediu então à testemunha que individualizasse os corrutores e os corrutos, com uma indicação "serena, segura e clara" dos policiais que formam "clube da chantagem".

NOMES APONTADOS

Com a mesma tranqüilidade com que vinha depondo há duas horas (o depoimento iniciara-se às 11 e terminara às 13 horas de ontem), Carlos Sampaio citou os seguintes nomes, que já pronunciara no longo de suas declarações tomadas a têrmo: Nildo Russo e José de Araújo Machado, atribuindo a êste a chefia da organização dos chantagistas. Não precisou, porém, quais as ligações daqueles dois policiais que apontou como corruptos, com os seus chefes superiores, esclarecendo que deixava de fazê-lo porque, quando tentara aprofundar suas investigações sôbre o «clube da chantagem», os maiorais se defenderam. Por isso não pôde caracterizar as relações dos dois policiais com os seus superiores, e nem revelar como a organização funcionava, no tocante à distribuição de dinheiro.

Respondendo ao relator, disse o comerciante que, cansando-se de ser extorquido, resolvera iniciar por conta própria um movimento contra os policiais corruptos. Deu a seguir a relação dos investigadores que, por diversas vêzes, lhe tomaram dinheiro: Valdemar Soares Vinagre, Laerte da Silva Ballond, Edgar Joaquim Santana, Miguel Antunes de Figueiredo, êste já demitido

(Conclue na 11ª pág.)

SERVIRA CAFÉ

"Miss" Brasília está satisfeita: ia conhecer a Suíça, a Suécia e a Dinamarca, mas o presidente Kubitschek prolongou sua viagem a outros países europeus. Na foto Marta Garcia, ladeada pelo sr. Renato Costa Lima e srta. Noreta Bartelli na visita que fêz, ontem, ao Instituto Brasileiro do Café

'Miss' leva café e Brasília à Europa

"Miss" Brasília-1959, srta. Marta Garcia, partirá amanhã, de avião, para Genebra, atendendo a um convite da Scandinavian Airlines System para tomar parte no vôo inaugural do avião "Caravelle" entre Genebra e Copenhague. Na Europa, "miss" Brasília fará propaganda de Brasília e do café brasileiro.

"Estou contentíssima pela oportunidade de conhecer a Europa, e ao mesmo tempo fazer propaganda do Brasil e de sua nova capital, para onde pretendo mudar-me com meus pais a 21 de abril de 1960", disse Marta, e informou que, antes de ganhar um terreno em Brasília, seu pai já era proprietário na nova capital.

ROTEIRO

O avião da SAS que levará «miss» Brasília e sua mãe, sra. Violeta Prata Garcia, à Europa, partirá amanhã do Galeão, às 18,55 horas, com destino a Zurique, onde Marta pernoitará no «Hotel Plaza», e no dia seguinte sairá de trem para Genebra. Depois de visitar a cidade, voará no «Caravelle», às 17,30 horas, para Copenhague — vôo inaugural daquêle aparelho, durante o qual servirá café brasileiro aos convidados. No dia seguinte, 21 de julho, estará em Estocolmo, e em seguida a Oslo, ponto terminal de seu passeio pela Escandinávia.

Quando à reportagem do DIARIO CARIOCA chegou ontem à residência de Marta Garcia, ela estava se preparando para a visita de despedida ao presidente Juscelino Kubitschek, e já fôra informada de que o seu regresso ao Brasil não se daria antes do dia 26, pois, de acôrdo com uma sugestão de JK, sua viagem prosseguiria através de outros países europeus.

Seguiu o projeto para outra comissão

O plenário do Senado aprovou, ontem, requerimento de autoria do senador Cunha Melo (PTB-Amazonas), a fim de que o projeto de Lei Orgânica da Previdência Eocial seja imediatamente enviado à Comissão de Economia.

A iniciativa do representante trabalhista visou apressar o andamento da matéria e se fundamentou no fato do prazo regimental de que dispunha a Comissão de Legislação Social para estudar a proposição já ter se esgotado.

SINDICATOS RECLAMAM

Os dirigentes dos sindicatos de trabalhadores resolveram dar um prazo para que o projeto de Lei Orgânica da Previdência Social seja aprovado até o próximo dia 3 de outubro, pois do contrário deflagarão greve geral em todo o país.

Como sinal de advertência de que pretendem realmente deflagrar a greve geral no mês de outubro, os sindicatos de trabalhadores vão determinar que seus associados paralisem os serviços no próximo dia 16 de setembro, por algumas horas.

PRESIDENTE VIAJA

Há cêrca de um mês que a marcha do projeto está paralisada na Comissão de Legislação Social. Isso porque o senador Lima Teixeira, presidente daquele órgão e relator da matéria, se encontra ausente, viajando pela Europa.

O senador Lima Teixeira foi designado para participar da Conferência Internacional do Trabalho, que se realizou no último mês de junho na cidade de Genebra.

VAI ANDAR

Graças ao requerimento do senador Cunha Melo, o projeto de Lei Orgânica da Previdência Social retomará, agora, conforme desejo expresso em diversas ocasiões pelos srs. Juscelino Kubitschek e João Goulart, sua marcha normal, livre do entrave que vinha prejudicando seu andamento.

Nenhum outro empecilho surgindo, o projeto poderá ir a plenário brevemente, atendendo-se a uma das mais importantes reivindicações das classes trabalhadoras e em favor da qual muito se têm empenhado o presidente e o vice-presidente da República.

Roubo de material: Arsenal

Foi instaurado inquérito policial-militar, no Arsenal de Marinha do Rio de Janeiro, tendo em vista graves irregularidades que chegaram ao conhecimento de sua direção.

Trata-se de vultoso desvio de material daquele parque industrial, com a participação de oficiais, funcionários e praças, e estão presos incomunicáveis cêrca de 11 oficiais e mais de duas dezenas de funcionários.

O INQUÉRITO

O inquérito policial militar tem como encarregado o capitão-de-fragata, engenheiro naval Horácio Rubens de Melo e Sousa. No inquérito consta

(Conclue na 11ª pág.)

Europa precisa de físicos nucleares

Depois de um ano de estudos de aperfeiçoamento no Imperial College e no University College, na Inglaterra, voltaram ontem a esta cidade, viajando pelo navio "Charles Tellier", os físicos brasileiros Jaime Tionne e Elisa Frota Pessoa, que disseram à imprensa existir falta de físicos nucleares nos mais adiantados centros de energia atômica da Europa.

Afirmaram os cientistas que a Rússia, Inglaterra e Estados Unidos estão preparando turmas de universitários para se especializarem no campo da energia nuclear e que a União Soviética está encarando o assunto com mais meticulosidade, "observada de perto pelos norte-americanos e inglêses, que não desejam ficar num segundo plano".

CONGRESSO

Os físicos brasileiros participaram do Congresso Internacional de Física Nuclear, que teve lugar em Cambridge, na Inglaterra, e, indagamos sôbre a formação dos nossos técnicos em energia nuclear, responderam que «aqui adotamos um método muito antiquado para preparar técnicos, sendo necessário acompanhar de perto os progressos que vêm sendo registrados na Europa e nos Estados Unidos».

A sra. Elisa Frota Pessoa afirmou ter realizado na capital britânica trabalhos e estudos sôbre a interações do Mesão K, que são explosões de átomos resultantes da captura do Mesão K, auxiliada por colegas de Milão, Anvers e Bruxelas.

NÃO GOSTARAM

Pelo mesmo navio regressou também ao Rio a sra. Isa de Araújo Sá Mota, acompanhada de sua filha, que está fazendo um curso de pintura na Suécia.

Falando sôbre teatro declarou a sra. Isa de Araújo que as peças de Ionesco estão fazendo sucesso na França e em outros países europeus.

— Sòmente os russos não

(Conclue na 11ª pág.)

PAC trouxe ianques e leva brasileiros

Chegaram ontem ao aeroporto militar do Galeão, em um aparêlho da Fôrça Aérea Americana, cinco rapazes integrantes da Civil Air Patrol (Patrulha Aérea Civil) dos Estados Unidos, que mantém intercâmbio com entidades congêneres de 28 outros países.

Recebidos, além de outras autoridades, por uma delegação da Patrulha Aérea Civil brasileira, que mandará hoje para os Estados Unidos cinco cadetes, com o mesmo objetivo, os rapazes norte-americanos visitaram ontem à tarde o Instituto Arruda Câmara, cuja bandinha de música tocou no desembarque.

CARAVANA

Integram a caravana da Civil Air Patrol dos Estados Unidos o major Gunter W. Joseph, o capitão Raymond Thomas e os cadetes Geraldo D. Cain, José B. dos Santos Carrucini, William C. Kobos, Alexander F. Norcross e Gerald P. Smith, respectivamente representantes (os cadetes) do Alabama, Pôrto Rico, Flórida, Georgia e Tennessee.

Ao desembarque estavam presentes o cel. Roberty Eby, assistente do adido da Aeronáutica Americana no Brasil; o tenente Antônio da Costa Faria, comandante da Patrulha Aérea Civil Brasileira; integrantes daquela Patrulha, jornalistas, cinegrafistas e a bandinha do Instituto Arruda Câmara, constituída por meninos de oito a 14 anos, que estavam uniformizados de pilotos.

PROGRAMA

Durante sua permanência no Rio, os participantes da Civil Air Patrol realizarão visitas ao ministro da Aeronáutica, ao diretor da Aeronáutica Civil e adido aeronáutico dos Estados Unidos, e a estabelecimentos norte-americanos aqui sediados. Do programa constam ainda visitas a São Paulo, Pôrto Alegre, Juiz de Fora, Petrópolis e Brasília. O regresso dos membros da Civil Air Patrol dos Estados Unidos está marcado para o dia 12 de agôsto.

PATRULHA

Segundo declarou o tenente-aviador Antônio da Costa Faria, comandante da Patrulha Aérea Civil Brasileira, a PAC é "uma organização civil, voluntária e auxiliar" das autoridades governamentais. Com ação em todo o território nacional, presta serviços nos momentos de perigo nacional e nas horas de catástrofes e desastres materiais.

A Patrulha Aérea Civil já existe em 28 países. Nas ocasiões em que se verificam desastre ou catástrofes, o país pode contar com o auxílio de aeronaves ligeiras, que nos Estados Unidos são servidas por um grupo de 90 mil voluntários civis, dos quais mais de 14 mil são mulheres.

Servidores públicos vão reunir-se: Europa

Para participar dos trabalhos preparatórios da II Conferência Internacional dos Servidores Públicos, que será patrocinada pela Union Internacionale des Syndicats des Travailleurs de la Fonction Public et Assimiles, seguiu, ontem, para Paris, o sr. Edgard Leite Ferreira, secretário geral da Confederação Nacional dos Servidores Públicos.

Os demais membros da delegação (que será constituída de 18 líderes da classe) seguirão no próximo dia 14 de agôsto, acompanhados pelos srs. Pedro Gondim, governador da Paraíba, Benjamin Farah, deputado federal, e Eltes Aroxellas, assessor do Gabinete Civil da Presidência da República.

ASSUNTOS

A II Conferência Internacional dos Servidores Públicos debaterá o seguinte: 1.º — desenvolvimento da unidade dos servidores públicos e similares; 2.º — atividades da União Internacional; 3.º — movimento internacional dos servidores públicos na conquista do direito de sindicalização; 4.º — redação do projeto de um Estatuto Único dos Servidores Públicos, que deverá ser proposto à ONU para que esta o recomende a todos os países membros.

Serão realizadas, também, as eleições para os órgãos diretores da Union Internacionale des Syndicats des Travailleurs de la Fonction Public et Assimiles.

Participarão da II Conferência Internacional dos Servidores Públicos delegações dos Estados Unidos, União Soviética, Inglaterra, França, Alemanha (oriental e ocidental), Itália, Bélgica, Brasil, Uruguai, Bolívia e Venezuela.

LÍDER "BARNABÉ" FOI A PARIS

Ao embarcar para Paris, onde representará o Brasil na II Conferência dos Servidores Públicos, o sr. Edgard Leite Ferreira foi ontem homenageado no Aeroporto do Galeão por numerosas delegações do funcionalismo federal e municipal. Na foto o sr. Edgard Leite Ferreira rodeado por uma das delegações

Vereador contra um burro

O nome de "Vereador", dado a um burro, no filme "O Homem do Sputinik" foi considerado, ontem, pelo vereador Osmar Resende, como "altamente ofensivo à honorabilidade dos representantes cariocas na Câmara Municipal, razão por que redigiu projeto de lei cassando o prêmio de Cr$ 500 mil que a PDF distribui anualmente aos melhores do cinema brasileiro

Por causa do burro, do filme, o vereador pronunciou discurso recriminando a censura da Polícia, "que deixou passar a cena". O vereador Jair

(Conclue na 11ª pág.)

Radar moderno para Galeão e Congonhas

Já estão no Brasil, dependendo apenas do desembaraço alfandegário, as duas unidades de Radar de Vigilância de Aeroporto do tipo ASR-3 (a mais moderna aparelhagem de que dispõem os Estados Unidos para essa finalidade) que serão instaladas nos aeroportos do Galeão, no Rio de Janeiro e no de Congonhas, em S. Paulo, de acôrdo com o plano de cooperação e assistência técnica do govêrno americano: Ponto IV.

Falando, ontem, ao DIARIO CARIOCA, o sr. Alberto Ferreira da Costa, chefe da missão brasileira encarregada da execução dêsse plano que no Brasil se denomina "Projeto Contraf" declarou que o govêrno brasileiro dispenderá nas obras de instalação dessa aparelhagem e complementares, a importância de Cr$ 180 milhões, enquanto o govêrno dos Estados Unidos fornecerá o equipamento num montante de US$1.800 mil.

EFICIÊNCIA E SEGURANÇA

Segundo afirmou o sr. Alberto Ferreira da Costa, o principal objetivo dessa aparelhagem de Radar, que faz parte do programa de preparação do país para a operação das aeronaves comerciais a jato, é eliminar o congestionamento do tráfego aéreo, permitir um maior número de pousos e decolagens (no mesmo tempo hoje gasto), e dentro da maior segurança. Além dessas duas unidades de Radar de Vigilância, tipo ASR-3, serão também instaladas nos principais aeroportos brasileiros outras aparelhagens de alto efeito técnico: três unidades de ILS (sistema de aterrissagem sem visibilidade), duas de HIALS (sistema de luzes de aproximação de alta intensidade, que permite ao pilôto localizar a pista mesmo voando dentro de nevoeiro) e sete unidades de VOR (rádio farol «omni direcional» que emite sinais em alta freqüência).

TÉCNICOS BRASILEIROS

Além do treinamento efetuado no exterior, um grupo de técnicos brasileiros está se submetendo a um curso para formação de instrutores para o contrôle de tráfego aéreo pelo Radar. Para tanto, foi cedido pelo govêrno americano um Radar tipo TPS-1B, de longo alcance que está servindo para adestramento de operadores.

PROJETO CONTRAF

A responsabilidade dos projetos e execução dêsse programa de cooperação e assistência técnica está a cargo da diretoria de Rotas Aéreas, que criou um órgão especial denominado "Projeto Contraf".

Trabalham nesse organismo duas missões: uma norte-americana, chefiada pelo sr. Willis H. Baston, assessorado pelos srs. Frederick E. Hemp, engenheiro de Vor/Ils, Joseph Vivari, técnico especialista em contrôle de tráfego aéreo e George W. Kinsley, especialista de testes para vôo; outra, brasileira, chefiada pelo sr. Alberto Ferreira e composta dos srs. Idio Lopes, técnico especialista em contrôle de tráfego aéreo, Vicenzo

(Conclue na 11ª pág.)

MOSTA DO RIO ANTIGO EM FOTOS E DOCUMENTOS

Como parte das comemorações do Cinquentenário do Teatro Municipal, será inaugurada, hoje, no Museu do Teatro (antigo Assírio) às 17 horas, uma exposição de fotografias e documentos históricos de meio século da cidade do Rio de Janeiro. Essa mostra foi organizada pelo Departamento de História e Documentação da PDF em colaboração com a direção do Teatro Municipal.

EMPREGADOS DA FOKKER PEDEM PROVIDÊNCIAS

Numerosa comissão de empregados da Fábrica de Aviões Fokker estêve, ontem, no Palácio do Catete, onde, ao ser recebida pelo cel. Lino Teixeira, reiterou o pedido feito para que seja encontrada uma imediata solução para o problema que estão enfrentando os trabalhadores da emprêsa, que há dois meses, embora não tenham sido despedidos, não recebem seus salários.

O ministro Fernando Nóbrega mandou o seu chefe de gabinete ao Tribunal de Contas e ao Juizo da 10ª. Vara Cível, a fim de verificar a situação dos processos de concordata da Fábrica Fokker e lançar um apêlo para que o processo tenha o mais rápido andamento.

Em Paranaguá cinco feridos no tumulto

CURITIBA, 14 (Asap.-Telep.-DC) — Cinco pessoas foram atingidas por tiros de fuzil, quando, em Paranaguá, durante os tumultos de domingo último, policiais dispararam sôbre a massa furiosa que tentava queimar a usina termelétrica de Campo Grande, em sinal de protesto contra a falta de energia elétrica.

Vultosos foram os danos causados pelos manifestantes, que depredaram os prédios do Departamento de Águas e Energia Elétrica, Companhia Telefônica Nacional, Bancos do Brasil e do Estado, Palácio Visconde de Nacar, onde funciona a Câmara Municipal, cinemas e a própria sede da Prefeitura, também grandemente danificada e alvo de verdadeira pilhagem.

CIDADE EM PÉ DE GUERRA

Embora tenham cessado, às primeiras horas da manhã de hoje, os tumultos e depredações, a cidade de Paranaguá continua em pé-de-guerra. Em tôdas as esquinas, populares, em grupos, comentam os últimos acontecimentos. Policiais dispersam populares que protestam contra a crise de energia elétrica na cidade. O refôrço policial enviado pelo govêrno do Estado continua ainda naquele município, sob a chefia do sr. Pinheiro Júnior, secretário de Segurança Pública. Tropas do Exército, sediadas no Sudoeste do Paraná, estão de prontidão e prontas para se dirigirem a Paranaguá.

A propósito dos acontecimentos de domingo último, o comandante da 5a. Região Militar, sediada em Curitiba, distribuiu a seguinte nota: «Com vistas aos últimos acontecimentos desenrolados em Paranaguá, e por solicitação do 5.º Distrito Naval, determinei o deslocamento de uma companhia de fuzileiros do 20.º Regimento de Infantaria para aquela cidade, a fim de guarnecer a zona portuária e os próprios federais ali situados».

FERIDO

O sr. Nicolau Anastácio, gerente do cinema Santa Helena, também depredado, foi sèriamente ferido, quando tentou impedir, no domingo passado, que os manifestantes invadissem aquela casa de diversões. Com fratura do crânio, foi internado, em estado grave, no Hospital da cidade.

Diversas casas comerciais estão funcionando com apenas meia porta aberta. Temendo a invasão por parte de populares, muitas outras não chegaram a abrir.

Com telescópio não se vê nem um urubu

O guarda-civil Pedro Lacerda, presidente do Centro Brasileiro de Pesquisas Astrofísicas, desafia alguém, astrônomo ou simples curioso, a acompanhar pelo telescópio o vôo de um urubu: o campo visual do aparêlho é restrito e não pode captar os movimentos aéreos de um simples urubu, quanto mais de um disco-voador.

Mas o estudante João Martins de Sousa não precisou de telescópio: com a vista desarmada, êle e um amigo viram não apenas um, e sim dois mil discos-voadores, azuis e alaranjados, sôbre Copacabana. Voavam fora de ordem, mas se reuniram sùbitamente em fileiras organizadas e tomaram o rumo do Leblon.

FANTASIA

Na opinião do guarda-civil, é fantasiosa a afirmativa de que alguém, utilizando-se de um telescópio, acompanhou a deslocação de um disco-voador no espaço. "Acredito, isto sim, que tenha sido observado um rádio-sonda, passando momentâneamente, uns dois segundos talvez pelo campo visual do telescópio, e não trinta segundos, conforme se proclamou".

Adverte que fala com conhecimento de causa, pois observa o firmamento tôdas as noites e é o único astrônomo brasileiro, entre amadores e profissionais, que possui desenhos das manchas solares, dia sim dia não, sôbre o Rio de Janeiro.

OBSERVATÓRIO DE VALONGO

Diz o sr. Pedro Lacerda que o Observatório de Valongo, da Faculdade Nacional de Engenharia, foi por êle quase que inteiramente recuperado, mas depois entregue, pelo ex-presidente do Centro Brasileiro de Pesquisas Astrofísicas, à escola, mediante denúncia do convênio que era mantido com a Universidade do Brasil. "Quero dizer com isso que um simples guarda-civil despertou os brios de professôres catedráticos, que haviam legado ao monturo um patrimônio dos mais valiosos do país" — acrescentou o entrevistado.

— "Acabo de percorrer — diz êle — vários Estados do Norte e do Nordeste, levando filmes científicos e um grande telescópio, mostrando ao povo brasileiro rudimentos de astronomia, e com isso tentando mudar a mentalidade de uns e descobrir o gênio de outros. Que me sigam os professôres!"

PLANETÁRIO

Aos que duvidam de sua afirmativa relativamente à impossibilidade de observação de discos-voadores ou mesmo de urubus pelo telescópio, o sr. Pedro Lacerda convida-os desde já a irem ao Centro Brasileiro de Pesquisas Astrofísicas (Av. Rio Branco 277, sala 507) observar o firmamento através de lunetas grandes e pequenas. E acrescenta:

"Tenho uma grata notícia para o público sério: o deputado Clidenor Freitas, do Piauí, apersentou projeto de lei na Câmara Federal, para a Zeiss montar no Distrito eFderal o mais moderno planetário do mundo, que custará cêrca de Cr$ 30 milhões."

DOIS MIL DISCOS

A ôlho nu, o estudante João Martins de Sousa jura ter visto dois mil discos voadores, ontem à tarde, enre as 12 e 13 horas, quando conversava com seu companheiro Milton Nogueira, na área de serviço do edifício "Montese", na Rua Gustavo Sampaio 194. A princípio, os discos pareciam laranjas. Voavam em fileiras organizadas, mas de quando em quando alguns se separavam do grupo e se deslocavam para os lados com rapidez incrível. Meia-hora depois, quando os rapazes discutiam o caso, um dos discos apareceu sozinho, voando em linha reta até à altura do Túnel Novo, e depois tomou inesperadamente o rumo do Leblon.

Eram bonitos os discos, em sua formação militar aérea: azuis e alaranjados, predominavam os desta côr. O estudante não se perturbou com a descoberta: com muito sangue-frio, deu-se ao trabalho de contar, um a um, os discos — e concluiu que eram dois mil. "Nunca vi um disco-voador antes, mas se êles existem realmente, então aquilo que vimos ontem, eu e meu amigo, eram discos aéreos, e eu posso até jurar" — concluiu o rapaz.

TESTEMUNHOS EM CHOQUE

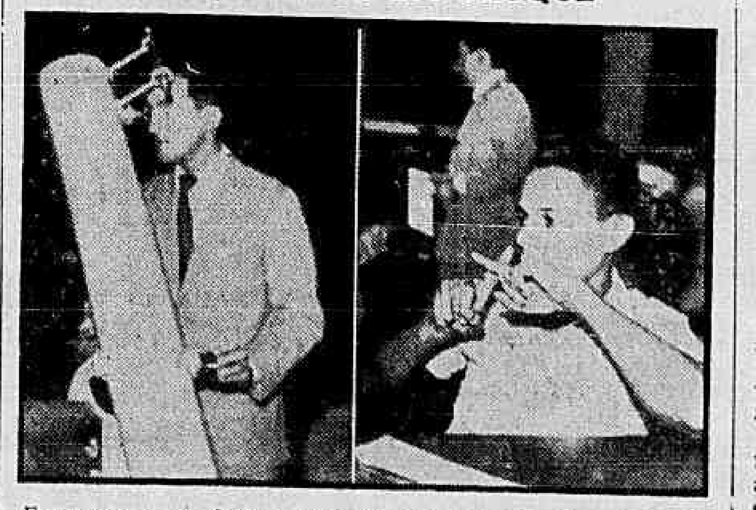

Enquanto o sr. Pedro Lacerda, de ôlho no telescópio, diz que é impossível captar, naquele aparelho, os movimentos de um simples urubu (quanto mais um disco-voador), o estudante João Martins de Sousa, com os dedos em cruz sôbre os lábios, fêz o seu juramento: viu, a ôlho nu e de uma vez só, dois mil discos-voadores sôbre Copacabana

Esquadra inglêsa no pôrto

Em visita oficial, deverá entrar no pôrto desta capital, no próximo dia 28, às 16 horas, uma fôrça-tarefa inglêsa, sob o comando do almirante sir Dymock Watson, comandante-em-chefe das fôrças navais britânicas do Atlântico Sul.

Antes de entrar na barra, a fôrça fará uma demonstração aeronaval ao largo do litoral, empregando os aviões do navio-aeródromo "Albion", capitânea da fôrça, que é constituida por êsse vaso, as fragatas "Linx", "Leopard", "Chicherter" e o navio de abastecimento "Tideflow".